第一萬零七百八十四號

叻報

有限公司

Lat Pau Press, Ltd.

No. 11, Cross Street, Singapore.

Chinese Daily Newspaper.

本館在奇芬實得力門牌十一號

(PRINTED AND PUBLISHED FOR THE PROPRIETORS BY TEAP KWEE HOCK.)

德律風一千一百六十四號

此圖乃精治寒熱藥丸之標識凡各藥房均有發售目今患此症者常宜用此丸以治熱之症無不立除 諸君服用之便能知其神妙也

英一千九百一十八年八月一號

牙宜奴公司謹啟

粵東 也是公司

▲緊要傳單▼

癬疥藥水 牙痛藥水 請速一試

光明眼水 有患此者 立刻見功

代理處 石叻 成鎰棧 漆街敬巷 衛安公司

怡保 廣生隆 廣濟堂 吧城 三昌 庇能 會豐 吉隆坡 五洲藥房 馬六甲 安樂藥局 馬六甲 保安藥局 英蓉 錦綸泰棧

中華民國七年十月二號 啟

雙喜 南洋兄弟烟草公司 四喜

二十枝包庄

五十枝礶庄

五十枝礶庄大喜香烟
五十枝礶庄四喜香烟
二十枝包庄雙喜香烟

△總發行所星架坡羅敏申律門牌第三十八號

△吉隆坡羅噥城均設分局 英荷印屬各埠俱有代理

中國南洋兄弟烟草公司謹啟

民國六年戊午元月初十日

朱有蘭茶菸生油金線中國禮儀

本號生熟烟絲各種名茶自榨生油曾自設工廠督辦不惜工本務求精美故菸有辟疫化痰之功茶具除煩提神之妙生油則鮮有滋養之益以上出品夙荷諸僑胞所歡迎備生家所推重者也更有與赤金線久不變色各庄土布花假新鮮鋪蛋餅解酸校粮棉無不美備以供諸君之求謹將各茶烟價目列如後

八兩一百四十包本號紅烟每箱沽七十元
四兩二百八十包本號本號紅烟沽七十元
六兩二百包本號紅烟每箱七十三元
二兩五百六十包本號紅烟每箱七十一元
二兩四百廿包有圍國花生烟每箱六十五元
二兩生切烟每箱沽七十元
四兩生切烟每箱沽七十元
二兩一百六十包本號鉛錫針茶每箱十六元
二兩一百六十六包本號鹿嘴包種茶每箱沽像十二元
五兩二百包本號鐵針古勞茶每箱三十一元
五斤庄廿四包本號禺耳茶每包二元一角半
四兩百六十包本號各種環茶每箱十六元
八兩庄百六十包本號特別遠茶每箱三十元
一百斤散庄特別遠茶每箱三十六元
一斤庄超等普洱環茶每包七角
二兩百七十包聯國鐵罐包種茶每箱八元半
一百六十包有圍正六安茶骨每箱十八元
一百四十包有圍正六安茶骨每箱十八元
二頭四頭三金錢牌自榨生油每擔四十九元
八頭一十頭三金錢牌自榨油每擔五十元
有圍各庄送禮名茶 亦有圍各庄真金線
超級生各庄真金線 常有大帮三寶壟鋼水
生油發行

電話第八百三十九號

中華民國丁巳年元月初十日 啟

（名不虛傳）

▶凡有眼疾注意◀

先生吽哺瞞之子吽哺瞞理萬喜如實得力即是家山腳門牌三十四號答一號余新加坡十有五年精究眼科眼醫藥料今願得其數次若犯眼症之疾或暴症或紅根或白膜至及目其者皆能治愈不用刀劑免防痛苦不過抹藥數天便能成功效包管眼明如常非余誇言自能治愈華人洋人及各色人等不可勝算就是治愈之人贈送証書及歡送彩牌者甚多亦衆諸君睇像致謝之證敬也至及痔瘡之余疾亦最爲老手世上無雙亦不用刀割只用數藥七天包醫全愈此係用藥之精亦乃先生醫法之能也倘若諸君有犯其症者不防移玉至敝局請問余必歡迎包醫全愈今藥亦大減價發者贈送不取藥金此爲先生修世之德也

凡七州府三州府及爪亞群島一切之人有眼疾皆係此治愈也

民國七年二月廿二號 本局主人謹啟

朱廣蘭茶烟生油廣告

本號創辦名茶紅烟生油各港藥皆已歷六十餘年矣貨真價實蒙各界贊許故行銷海外遐邇咸知今加辦中國土布毛巾線襪並衫褲綢緞各款皆選超等土貨價值從廉現新貨絡繹運到以便愛國諸君知所採購 倘蒙光顧無任歡迎

（紅烟生油價列）

朱廣蘭八兩一百四十包紅烟每箱沽價七十一元 四兩二百八十包全價 本坡七十七員
朱廣蘭一兩五百六十包紅烟每箱沽價七十二元 本坡七十八員
朱廣蘭二兩二百八十包生切烟每箱七十二元 二兩五百六十包全價
朱廣蘭一兩一千二百包生切烟每箱價 本坡七十八員
朱廣蘭二兩四百二十包國花生烟每箱五十八元 本坡六十三員
和生八兩一百四十包紅烟每箱沽價四十三元 本坡四十八員
和生二兩五百六十包紅烟每箱沽價四十三元 本坡四十九員

（各款名茶分列于後）

朱廣蘭二兩一百六十包[illegible]每箱十二元
朱廣蘭二兩[illegible]茶每箱沽十三元
廣香茶二兩一百七十包包種茶每箱沽像八元半
廣生茶二兩[illegible]包種茶每箱沽像三元七角半
朱廣蘭五斤庄烏龍茶每包一元九角
朱廣蘭八兩庄二百包[illegible]每箱像
[illegible]

總發行所 朱廣蘭啟

丁巳年元月初十日

總理

丁巳年元月初十

▷中國羊城保險置業有限公司廣告◁

(INCORPORATED IN CHINA)

啟者本公司爲保護華僑商業財產起見實備足資本經在中國政府註册並在海峽殖民地政府存案繳存本叻政府保證金弍拾萬元專受水火保險及置業各生意經在廣州上海漢口各埠及香港南洋七洲府等處開設分局專保行屋倉棧貨物傢私船隻及洋面貨件等項無水火險之虞如蒙惠顧外辦理妥善賠償快捷諸君賜顧請移玉到本分局與司理人或各埠代理人接洽可也尚希留意焉此佈

▲當年董事▼

林護 香港聯益建造公司　伍于簪 香港南北行海興長

伍學晃 香港泰利輪船公司　余斌臣 香港永豐藥材行

馬應彪 香港先施公司　周道莊 香港新廣合金山庄

陳霞 香港先施公司　伍于焜 香港萬益堂

鄧仲澤 香港新廣合金山庄　伍學海 香港裕棧

總公司總司理伍于瀚 總司庫伍學晃

司理人李金璽 駐叻總理人黃筱焯

總公司設在廣州長堤海珠對岸自建洋樓

香港分局設在文咸東四十六號 司理人余斌臣

石叻分局設在中街五十六號客六 司理人羅賓門

既能分局設在大街二號 司理人伍于顯 經理人趙仕鉅

各埠代理

吉隆坡代理瑞吉公司　嗎辰代理振隆號

怡保代理廣生隆酒庄　馬六甲代理新長春

日里代理萬勝公司　蘇坡代理恒順棧

安順代理裕和號　坤甸代理郭開合

沙勝越代理泉益棧　暹羅代理廣合號

巨港代理瑞祥號　三寶壠代理肇南公司

日里棉蘭代理協德公司　勿里洞代理榮盛號

仰光代理發成公司

民國七年十月十八號 中國羊城保險置業有限公司啟

添聘訪員廣告

啟者本報現擬添聘訪員一名有欲就此職者請至本報寫字樓面商可也

民國七年十一月五號 本報謹啓

代論

副座流產之各報觀（續）

北京甲寅日刊云。九日選舉副座。研究派并無一人出席。討論派僅有一二人出席。安福派亦有四五十人未到。經由該派議員函電敦促。仍不來會。探知其內容。係周自齊氏在三貝子花園。宴請議員五十餘人。其中多係山東人。梁士詒指派劉恩格王印川康士鐸三君前往聯絡。周對聯絡人宣言。人各有志。不可相強。我等不願出席。並無他種意味云云。并有一部份新省議員。亦未出會。王揖唐親身留往。亦擋駕不見。此事傳出之後。一般人對之。皆非常疑惑。以周自齊係安福派之重要分子。何以對於本派計畫。竟抱如此冷淡旁觀之態度。有謂因梁燕孫之辭職。舊交通系不免怏怏。有謂尚有其他複雜原因者。更有謂交通系此種辦法。在安福部前日開預選會之時。尚未發起。直至安福部預選事竣。在前晚十二時之後。始由周自齊魯宗漢任鳳賓洪少圃等。在櫻桃斜街裕國實業銀行籌備處。秘密會議。四出運動交通系議員不出席。周自齊一人。即拉住山東議員二十四人。其手腕之敏速。頗可驚異。據道路傳說此次不出席之議員。有由該系首領每人津貼二千元之說。此種消息。頗爲奇特。交通系本已與安福部合併。自有此事發現。對於安福派之孤孽。顯然不遜。已無異呈露一種離心力。若此數日內疏通無結果。則舊交通系因與安福派分裂之結果。竟至與北洋派分裂之地步。亦未可知。至研究會與討論會一部之不出席。其目的與徵圖本不相同。故吾人於此。亦不可等量齊觀也。

順天時報云。九日選舉會。精查出席與缺席之裏面。可以發見許多意外之暗潮。第一既就表面上觀察。研究會與舊交通系。均未出席。討論會知故意出席。安福部八日之預選會。本有三百五十七八出席。若加以討論之一部及新議員。則當可達法定人數。乃九日選舉會之出席人數。比諸八日之預選會出席者。參議員減少十名。衆議員減少九名。此十九名。俱係舊交通系議員。已了解梁士詒之意見者也。調查缺席者。是日所散處之地點。大約如次。周自齊爲主人宴客。於萬牲園。以山東議員爲中心者。約有五十餘名。會聚於法文學堂者。約二十餘名。齊集於前門外芥園者。亦約二十餘名。其餘彼處數名。此處數名。自行集合。而不出席者。亦實繁有徒。故是日之選舉會。延長時間。至幾鐘之久。亦不能得法定數而開會也。其缺席議員姓名。錄之如次。參議院尹宏慶。何焱森。馮家遂。莊陵臨。張元奇。于貴良。李元亮。朱啓鈐。段書雲。梁香濟。周自齊。韓世昌。蔣棻。陳振先。徐果人。高錫恩。任鳳賓。周作民。阿穆爾靈圭。沈銘昌。林炳華。陳邦燮。吳鍾鎔。李國杰。譚爾三。沈金鑑。吳德瑞。章榮熙。潘補。汪詒玲。盧諤生。沈國鈞。林翊宜。汪有齡。黃錫銓。陳介。羅鴻年。劉冕執。周詒春。衆議院（山東）李慶璋。邵曾善。郭光烈。房鳳鈞。韓純一。周顯岐。夏繼泉。呂慶圻。杜維儉。王廣瑞。周祖祁。沙明遠。張樾銘。王蔭元。王宗元。安臨東。于之鼎。曲卓新。謝鴻燾。（河南）王敬芳。（甘肅）宋梓。（安徽）倪道烺。畢維垣。（蒙古）陳克。徐世一。（熱河）郭藩禹。李東華。（京兆）白常文。孟錫珏。（直隸）籍忠寅。蘇藝。林實。雲岫。（吉林）賈明善。（江蘇）陸仲麟。鮑宗漢。匡公武。洪玉麟。黃家璘。葛夢樸。孫明圻。任祖棻。鄒崇森。楊毓璋。沈裕。王玉樹。（尚有陸家鼐未到。）關有人代劃到）（江西）黃大燦。邱珍。葛莊。劉樹棠。龍正璇。宋育德。（浙江）汪然。金溶。沈春年。王行健。王錫榮。蘇龐銓。黃攀。章獻猷。李哲。杜梓。林同。（福建）陳蓉光。劉以芬。高登鯉。李兆年。陳爲霖。湖北呂瑞庭。王璞芳。　完

命令

○大總統令　調任劉淇爲湖南財政廳廳長此令

○又令　任命顧世清爲長沙關監督此令

○又令　任命何學桂爲甘邊隆平鎮守使此令

○又令　任命蕭樹棠爲陸軍第一混成旅步兵第一團團長王憲芝爲步兵第二團團長此令

○又令　陸軍總長段芝貴呈請任命武爲有爲陸軍第一混成旅步兵第一團團附李桴源爲第一營營長吳宏權爲第二營營長吳炳焜爲第三營營長牛玉琦爲步兵第二團團附于長順爲第一營營長梁世昌爲第二營營長陳玉龍爲第三營營長林玉山爲少校副官均照准此令

○又令　參謀總長蔭昌呈請任命葛潤琴爲陸軍第十七混成旅參謀長應照准此令

○又令　參謀總長蔭昌呈請任命張佐民爲陸軍第三師一等參謀官孫明亮爲二等參謀官孫臣升署理直隸陸軍第五混成旅參謀長均照准此令

○又令　陸軍總長段芝貴呈請授哈得爾爲陸軍步兵少校應照准此令

○又令　陸軍總長段芝貴呈准鑲紅旗滿洲都統定成香請以副都統哩補印務章京融照准此令

○又令　司法總長朱深呈請任命蘇宗軾爲浙江高等審判廳書記官長應照准此令

譯電

○不准請假之荷軍暴動

倫敦電稱。據荷京消息。關於軍人不准告假之事。夫剌盛地方。有荷兵數百名。拆毀和蘭治倫統領之住宅及軍官會所。警察到場拔劍彈壓。繼以大砲軍隊之助力。而暴徒始行潰散云。

○揚子江流行病之劇烈

倫敦電稱。據上海消息。揚子江區域一帶。流行病極爲劇烈。死亡甚衆。全家慘遭此劫者。不知凡幾。上海亦有流行病發現。但不甚傷及生命云。

○巴斐利亞注重邊防

倫敦電稱。據荷京接到文尼治消息。關於意大利與奧國前敵之多事。巴斐利亞極形驚惶。業已遣派軍隊。前往邊界防守。以免敵人侵入境內。致有縱火劫掠之事情云。

○奧皇有退位之說

倫敦電稱。據丹京消息。柏林某報駐維也納訪員報告。本月二號。奧皇與閣員及各界領袖相議之時。宣布決意退位。并前往瑞士云。

○飛機攻敵

倫敦電稱。據勞新聞社宣佈。本月三號。自由航空隊猛攻沙亞堡附近之鐵路。與標爾之飛機藏貯所。成績昭著。各機皆安然而回。

○法領事電

巴黎電稱。美軍已抵泉爾彌及杯士爹淡馬斯。與標文相距。僅有二里之遙。并已向華爾利斯及苗斯東岸進兵云。

○法領事電

巴黎電稱。英軍今晨進攻衣士葛南境一廣闊之陣地。其第一次之成績。極爲滿意云。

○法領事電

巴黎電稱。律希爾與沈迷交界處。兩方砲戰。極形劇烈。至今仍繼續不休云。

緊要廣告

香港馬玉山公司糖果餅乾乃中國第一家食品價平味美振興國貨 諸君幸留意焉 各埠代理芳名列下

吉隆坡代理　裕生榮號　福源號　裕美公司　瑞吉號　廣莊號

怡保代理　華成號　祥德號　品升號　南興號

金保代理　萬祥號　瑞祥號

務邊代理　有生號

端洛代理　東榮棧

太平代理　新泉和號

七州府荷屬各埠均有設代理或分售處

石叻牛車水戲院街門牌十三號 馬玉山有限公司 司理人羅公盛啓

英一千九百十八年十月廿六號

招

本號專請名工代人修理各種脚車 腳多脚車與及內外

新舊……立要評功

每匹一元

保險須知

啟者本公司爲南洋殷實華商大資本家組織而成在三州府政府註冊……

每股價銀一角

丁巳年元月初十日

顧問員

殷君雪村　廖君正興　許君山貿　林君歡臨

邱君雁賓　王君純卷

保怡能

叻報掛張

每日隨報附送

星房虛昴停刊

時評

段祺瑞將於參戰處蓄潛勢力耶 （煥桑）

自我國加入協商國與德國宣戰之後。即有參戰處之設立。而任段祺瑞爲參戰督辦。空糜國帑。位置私人。有參戰之名。無參戰之實。不過藉此爲蓄潛勢力之機關耳。近日段辭去內閣總理。退居於參戰督辦。對處內諸人言。參戰事務。宜極力進行。勿以歐戰將終而稍懈。其靈魂徐樹錚。主張續訂軍械借欵。由參戰處主辦。所有編練十師。均聘日軍官教練。准此以觀。則段之陰謀。亦可知矣。無論歐戰將終。此編練之十師。歸於無用。即歐戰未終。段所督辦之參戰處。亦難出兵實行參加歐戰也。醉翁之意不在酒。段殆別有用意。其能以一手掩盡天下耳目耶。

筆記

參觀歡迎烏衣公子紀盛 （幼鳴）

時維二月。序屬仲春。溫暖發育之時。萬物妙栽成之道。桃將灼灼。柳欲依依。勁湖萬里之情。恰風信廿番之數。余因鬱悶。邀友郊游。玩賞春光。殊覺心爽。正徘徊間。忽聞嬌聲似燕。望若剪拋。乃聞友曰。嘗聞驚春至。玄鳥來。此其時乎。友曰。唯唯。行未百步。見一巨室。門庭之內。喧譁大笑。余聞友曰。豈中德絕交。鄉人在此習武。以樂德乎。抑春分日至。國人而行植樹之典乎。不然。何欣幸若是也。友曰。非也。此即先所見之烏衣公子。而主人在此開歡迎會耳。余欣甚。入參觀盛典。主人鞠躬相迎。公子亦點頭致敬。引之入室。是時主人肆筵設席。以宴公子。公子避席。謝主人曰。鄙承雅好。復効劉郎。借巢假我數椽。豈敢饕餮奇味。然主人既稱觴饌。又何敢辭。當去秋話別。祖餞是行。今又能饗鄙尉。容當舍海味以報。但客歲升堂之際。正當安徽烈之時。中原鼎沸。民有鶴析離居之憂。大索窮人。幾有覆巢傾卵之嘆。及至歸將北向。貧蔡奮翮。中外興悲。悵懷何似。後離北返。心中不無欲哭不忍行之嘆。豈冥今春景象若是。而舊室猶存耶。以是觀之。不能不爲主人昔日悲。今日幸也。是則時勢。固有今昔之感。而歸人之於舊主。豈無感激乎。今主人梁上樓門。任我擇地。茹泥含草。瞻我營巢。主人不獨不惡歸人之污穢。且朝出暮歸。掩扉以待。主人之優待歸人。誠無異慈母之保赤子也。主人曰。公子秋涼即去。春暖則來。具有特別性質。去就不失其時。異堪欽佩。香冢雖不如王謝之堂。然事公子不忘舊好。翠羽南來。余實歡迎之不暇。何敢慢爲。況送往迎來。古之常禮。聊備微筵。不過略盡地主之情。何足掛齒。至若滄桑多變。時勢所趨。由專制變共和。誠余等幸事。但望經營巢穴。勿毀人之唱喈。同類交遊。勿趨炎夫勢利。則歡聚一堂。誠不異桃源仙境矣。公子俯首聽命。乃閉合。余與友亦別而出。於是經香村。行柳岸而歸。

離異廣告

鄙人啓者李賽娥經於去年六月初四日返回母家自是日起與子脫離關係所有一切債務于當然不負責任惟向其經手是問恐衆未及週知特此通告以免後論

民國七年十月廿一號 邱海山謹啟

新張廣告

啓者歐戰發生以來貨物來源稀罕無待贅言而日本越來越難辨貝日形發達寰球仕商無不喜用本公司有鑑於此特由日本辦到各款洋貨布疋大小毛巾綠彩洋毯等以備諸君採辦如蒙 光顧請爲惠臨 躉賣零沽莫不歡迎新張伊始價值克己謹登告白伏冀 垂青

本公司設在石叻水仙門大馬路門牌十六號

中華民國七年五月廿八號 巳

利生源公司 司理勞子榮披露

代理船務之廣告

啓者本行專做船務代理生意寫字樓設在吻基門牌十四號與十六號三樓如有貨物附寄或搭大船客位之船票前往下列各埠者即中國 日本 歐洲 美洲 爪亞 蘇門答臘 網呀 新金山 壤七欄等處請到本行面商可也取價從廉 啓

英一千九百十八年十月二號

大三通運合資會社謹佈

痔瘡爲患痛苦難堪

如能使患痔者大便暢通可免痔症之苦大便閉結痔瘡痛苦更甚服本淋濁丸能救其紅色補導丸以其有利便之功效俾大便有序故治愈痔症已不知凡幾矣且使收口不復再發本福建福清縣港頭郵政代局元泰號主人來信云鄙人曾患大便閉結兼內痔發生十有餘年衣服用韋廉士紅色補導丸大便有序內痔無苦韋廉士紅色補導丸恐治肝火上引疾病並痛附錄失調面起紅擦舌現厚苔口氣穢濁等症且免痢疾腹瀉之思如尋處無從購買祈即寄郵票叻銀六角至星架坡土庫街韋廉士醫生藥局原班郵奉一瓶可也

參苓之效

韋廉士大醫生紅色補丸得有奇功在江西有腦筋衰弱夜不安眠心神不寧等症治愈知事余重耀號鐵山乃江西新建縣知縣以前甚著數年前曾患身體衰弱因操勞太甚所致之也參苓補劑毫無功效幸而購服韋廉士大醫生紅色補丸精神復原體幹强壯此余君之自言也其來函曰余於去春因公務紛繁致患腦筋衰弱之症以致步履艱難常覺心神不寧夜不安眠飲食無味此係操勞過度而致也余即服參苓補劑絕無效果是以延請醫生皆束手無策形神憔悴殆難久支余深爲憂慮幸有友人告以韋廉士紅色補丸大有回春之效遂購數瓶試服之未及一月精神回復形容潤澤舊病雀然脫體因而每日服之不少間斷數月後非但舊恙全愈而且精神發復煥發軀幹强壯始信補丸之效不啻神丹九轉也用特恐爾鳴謝

韋廉士大醫生紅色補丸爲化學家所深究補血健腦之妙品也早已名馳天下專治 腦筋衰弱 血薄氣衰 胃不消化 風濕骨痛 筋系疼痛 由風瘡癤等症對于婦科各症尤見奇效凡經售西藥者均有出售或直向星架坡土庫街韋廉士醫生藥局函購每一瓶叻銀一員五角每六瓶叻銀八員郵力在內

緊要小書奉送閱報諸君

書名乃是何物可食如何食之又名血之疾病如欲索取只須寄一明信片至以上所列地址原班郵奉可也

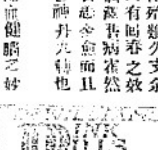

新發明立奏神功 每匣一元

招 本號專聘名工代人修理各種脚車 並多脚車與及內外脚輪無論何種若有損壞均能修整完善且歷久耐用并發售

神效斷痔散 專治男女大便瀉血用此散調敷復即脫數日全愈 每樽五角

保險須知 啓者本公司爲南洋殷實華商大資本家組織而成在三州府政府註冊資本雄厚專受各種洋面火燭保險生意…… 每樽價銀一角 丁巳年元月初十日

顧問員 殷君雪村 廖君正興 許君山寶 林君蘊…… 邱君振… 王君純…

THE COMMERCIAL RUBBER CO, LTD.

(INCORPORATED IN SINGAPORE.)

本拍賣人專作樹乳客商兼
代理屋宇物業並拍賣家私
屋宇貨物取價分外從廉 服
項極爲快捷
英一千九百一十八年五月
四號
來佛不剌士第三號
商務樹膠有限公司
司理人鍾坤成
經理人王源豐 謹佈

△五福薄荷錠▽

凡衛生
諸君子
必須常
佩之靈
驗矣

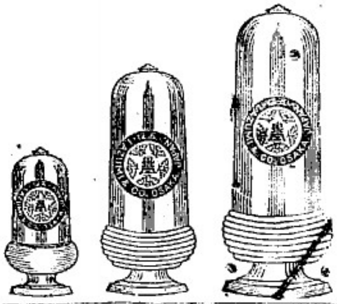

經理批發所 隆弘藥房
石叻小坡大馬路門牌四百十四號
英一千九百一十八年七月二號

ROBINSON & CO.

◀敏申公司廣告▶

本公司乃羅禮脚車之唯一代理人此等脚車
久已馳名天下
配登立或加倫檢樹乳𫐓
廿二寸廿四寸廿六寸廿八寸

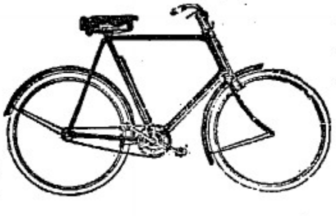

（每乘一百三十元）

英一千九百一十八年九月十號

配齊手鐘車燈汽泵修整器具連袋車油等
件
發行之價且較爲相宜請來面商可也
羅敏申公司啓

WOODEN CHAIR

椅子 子椅

大英一千九百一十八年
貉來月廿三號 啟

川原公司

▶打實得力門牌第七號◀

Kawahara & Co., No. 7 D'Almeida Street.

林和昌

敬者亞沙 太[illegible]
[illegible]
之款料而且[illegible]
[illegible]
丁巳年正月初十日
代理新嘉坡[illegible]號林和昌謹啓

狗頭標爲蜜酒

[illegible]
[illegible]司

本號由歐西辦到新式機器專製[illegible]
諸君光顧特別歡迎
中華民國七年三月二十號

𠮷火柴糕粉廣告

[illegible]三喜五象[illegible] [illegible]美價廉
[illegible]街金福源啟

保我人群之健康

先後天充

價目 每枝八角 每打八元

腎爲精血之海故補腎卽所以補精血腎旣受補則從前所耗之精血不但覺能補足並使充實有餘故宗筋強而元氣壯自無萎弱之患又如腎虧之人每患夢遺之症服此聖品後能使腎元充固其滑水永不再發或小便頻數腎虛滴濁服之均可立愈更有精血內虧之人面色必黃肉必瘦欲知補腎聖品究有若何功效可以預備小影預將身體待服聖品七日後再將小影比觀則面色必轉紅潤更將身體重秤卽身重必能加重二秤他如內傷吐血咳嗽氣逆皆由腎水耗竭相火灼爍肺金所致服此聖品旬日其患立除又如婦女患久白帶經水或淡或紫服之一月能使經水變紅帶下卽止病除而經服痛腰肢酸軟等患無不立效以上均最輕最淺之明證極易試驗如能多服數月則精血愈充身體愈强可保一生無論百病不侵卽延年益壽虛不受補之體服之則神完氣足年壽定必延長至於脣齒縮鼻髮蓋健步履強飲啖兀其效之顯易見耳此爲補腎先天第一無雙聖品 一治老人氣血兩虧精神困倦筋骨痠痛手足痲木夜溺頻多腰脚不仁等症速宜服之不特疾去而身強精神百倍且得步履輕便壯節延齡之益 一治戕伐元陽頭眩耳鳴腎氣虧損面黃骨瘦四肢乏力夜夢遺洩胃呆食減服之數日則氣血充諸恙悉除自然得有補益矣 一治先天不足或後天過度咳血氣逆骨蒸潮熱自汗盜汗脚氣水腫下元虛冷肚腹痛喉痛等症皆由腎水耗竭命門相火不足所致服此補腎聖品能入其腎之絡上通於心肺腦髓爲腎精之液此先天不足之火弱常藥餌可救惟此補腎聖品能入其宮宅而培養之使水火旣濟隂陽相生以復本來之弱也 一治婦女經水不調赤白帶下子宮寒冷或屢經墮服之調經止帶安孕易久服臨產平安易育所生子女必健身如無病更增滋潤倍 一治小兒稟賦多病者宜長服之培補腦長極易長大培元固本定可日生無本受補到老康健 一治耳聾耳鳴及不聞無論新久老少均可使之發聰蓋耳與腎相爲表裏腎水下虧則火上炎必致耳鳴耳聾司聽失其官服聖品一月則腎水足而耳聾開自能入心通矣 一治無論陰虛陽虛氣虛腎虧無功者才受補之人若肯久服可保身體常康精神煥發行動輕捷寒冬手足不冷暑夏身體不熱衛生者信而用之則不老長生之訣何必舍此他求哉

石叻庇能怡保

會豐商店

分售處

太平會豐商店 淵水三昌公司
金保會豐商店 淵水中華公司
安順廣昌藥房 三孖冷五洲藥房
小坡廣芝林號 吉隆坡五洲藥房
坤甸南安棧 馬六甲安樂藥房
綿蘭中法藥房

丁巳年正月初十日 衣

"Gaiety" Picture Palace.

芒菓路太師公廟前牙池電影戲

啓者茲有雅池映戲大班在於亞呂末實得力及芒菓律實得力均角處之娛樂園開演該處卽人呼爲甘公加爾者也之內陳設合宜風扇電燈均齊足備所有看戲之場歇息之所眞不妥爲佈置并可隨意呼用茶點任人所擇豐儉無拘茲將本班所演各齣大意標明如左

●今日換新畫

▲頭場七點三十分鐘開演

意大利最新畫片數幕

▲二場九點十五分鐘開演

公平交易五幕

义路士習皮速之歷險

英一千九百一十八年八月一號

雅池映戲班主人謹啓 白

HARIMA HALL.

夏里嗎映戲班再換新戲

啟者本班自開演以來向蒙 諸君賜顧因本班所演各戲齣頭均求極新極奇之圖畫且復時常更換以饜大觀是以凡經寓目者莫不盡稱其妙茲本班又由歐洲寄到新畫多齣故將每日戲本換爲更換務使觀者眼界一新 諸君有與趣早惠臨幸勿視作烟雲之過眼本也

◎今日換新畫

◎頭場 七點四十分鐘開演

容易之事五幕

◎二場 九點十五分鐘開演

無力之魚雷

空中戰爭

諧諧 數幕

英一千九百一十八年二月一號

夏里嗎映戲班謹啟

吉隆坡東南公司

先生大家 [illegible] 我哋親愛僑胞。本公司開張咯。。告白送你睇。。請到來互易呢喇。。不論大與細。。貨物五光兼十色。。千般百樣都整齊。。買唔買。。請来睇。。大家光臨。。敝店生輝。。先生呀。。嚟嚟嚟。。

東西貨物 我號齊備 南僑購用 請擇適宜

公平交易 誰與並比 司其事者 童叟無欺

新款花樣 洋監珠被 珍羅奇巧 棉絲織器

廣爲招徠 格外克己 告我僑胞 光顧勿遲

民國七年八月五號

吉隆坡諧街門牌一百五十七號

總理勞子榮
司理譚伯周 謹敬

G. OTOMUNE & ÇOMPANY.

Singapore.

啟者本公司代辦棉紗布疋草蓆花蓆皮革器皿銅鐵器具洋磁器皿線衫線襪土耳其毛巾毡帽草帽磁器玻璃器窓門玻璃脚車器具化學玩物各類刷帚各種売鈕及樹乳園所用各式器具以上各貨幷無零沽但本公司隨時可接定單貨物從速配輪付寄取價從廉 諸君光顧極表歡迎

電話七五〇號

英一千九百一十八年八月十五號

星加坡土庫街乙宗公司謹白

振昌鐘錶牙料器具發行

Cheong Brothers.

Dental Supplies

25 & 26 South Bridge Road,

SINGAPORE.

各款新式皮帶伊力鈍金錶手

鐵金帶彈弓帶伊力鈍手表

花其華厘系時表

各款金銀開勿面

本號專辦英美各名廠牙科材料發行已歷年久價廉物美遐邇週知現又辦到大幫貨物款式齊備如蒙惠顧一律歡迎

各款鐘表　藥水眼鏡　打金器具　鐘表家私

兼代理美國雅醫生馳名藥品　香港杏花軒神聖萬靈丹

發行　張氏兄弟脫牙不痛善醫患牙精鑲橋牙補金鑲牙暨正歪牙總理牙科全部

新架坡大馬路門牌二十五號二十六號振昌號啓

丁巳年正月初十日

英美各款磁牙

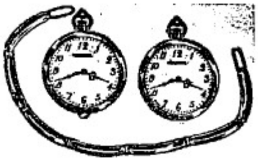

花其華系

金銀時表

碾金片金捉

金開勿面伊力鈍馬表

源振豐新到肥料廣告

（欲購優等肥田料者注意）

植物各種繁殖培育之功而滋養有方必資肥田之料誠以田園中本然之泥土肥氣有限非加用此肥田之料以補助之則雖謂植物之易於繁榮以然之可繁豐厚也然肥田之料不一其類惟最易與各種植物化為同性體之肥田料者斯為最優等最宜用以滋培熱帶各種植物且其用料能比尋常所用等料之費較省而其功效能比尋常所用等料之力較大也近敝有新辦到一部是此最優等之肥田料曾經化學師驗過評定給有證書可據惟開辦伊始志在招徠價格從廉零沽大宗亦隨利便　諸君有業種植者請即來購一試定卜植物易臻茂盛當知敝言不謬也倘蒙　光顧格外歡迎

中華民國六年丁巳六月廿七日

實叻老巴虱口門牌一百廿八號一十六號一十七號

源振豐披露　啓

小野田勃蘭祖家灰

敬啓者小野田勃蘭祖家灰乃在東方所用最上等之貨甚相宜本公司現購到此灰甚多貯於貨倉之內此種之灰在於天下皆係本公司代理　諸君有欲購用者請至本公司面議價廉商酌

英一千九百十七年二月一號

駐叻經理人三井有限公司謹啓

Mitsui Bussan Kaisha, Ltd.

INCORPORATED IN JAPAN.

ADAMSON GILFILLAN & Co., Ltd.

(INCORPORATED IN ENGLAND).

MARTELL'S 3 STARS BRANDY.

馬感最上等三星萬蘭池酒

敬啓者本行督辦歐洲通行最上等之馬底三星萬蘭池酒發售此酒香味極醇合於口味且於衛生上最有益能使經絡行盛以此為最飲致醉亦不至亂性傷身是以泰西各國皆美最善之飲料是以本行特辦此酒以至動地今本坡各酒店均有沽賣取價公道　諸君購飲便能知其佳處有非楮墨言語所能形容者也特此廣告

英一千九百十七年二月一號　新嘉坡義利洋行謹啓

廣東

◆澳門華葡兵警衝突始末記

日前澳門葡警與粵省駐防前山軍隊衝突。茲覓得前山洋務委員鄭守欽呈報。此案發生緣起。及辦理了結情形。原文一通。照錄於下。以明眞相。文云。前山洋務委員鄭守欽。爲呈報事。竊於前月十二日。接准駐紮前山砲衛軍分統部來函。內載現據第四連長魏北球報稱。是日下午三時許。有兵士二名。由澳購伙食。用車載運至關閘。被葡警礮跌。該兵拾回。與警爭鬧。葡警用足踢打。該連值日班長聞知。即率兵士數名。同往取回伙食。連同該車。因言語不通。葡人將該兵士毆打。該兵當爲自衛計。亦與拳格。葡兵即發鳥槍轟擊。傷及兵士莫水腿部。即時扣留。排長朱紹義聞報。即親查詢。又被扣留。適有戰兵由澳買物返至關閘。亦被扣留。理合報告。乞爲核辦等情。到部據此。查此事係華洋兵警衝突。相應函達台端。請即與葡官嚴重交涉。並須公證。等因准此。委員登即親赴澳門。適經澳門警察分所。即有兵警多名。遮斷交通。行人聚集。議論紛紜。少頃澳督即到。警察廳長亦來。晤及委員。據稱本午二點鐘有一童販牽引板車。由三關方面前來澳門。路經是處分所。適有汽車一輛。對頭開駛。警察因恐兩車相撞。喝令板車避路。該童聞啐仰視。置之不理。警察以其違背警律。竟批其頰。該童乘其拍向三巴。要約該處兵士多人。同赴該所。破毀物件。狙擊兵警。所有毀壞板椅。尚餘木屑殘板。以及木挑竹竿等件。且堆疊廳隅。留爲證據。當時有一葡兵。見隊打兒童。竟開鳥槍一響。孔子適中華兵腿際。當即送入醫院等語。查該廳長所說。係一面之詞。其就輕避重之處。亦所不免。惟是役計有我國兵士九名。被葡警扣留。中有四名傷。餘均完好。葡方面。亦有警兵三名。各受微傷。此爲當時毆打之實在情形也。是與魏分統函明。亦到三點。委員即約應廳長同往晤會。從此據論。舌敝唇焦。至夜十二點鐘。由委員親赴警廳。將扣長朱紹義。兵士吳繼光。吳振坤。何能等四名。先行送回本營。以平兵士憤激。次日應廳長親到前山。與魏分統磋商。無非以我國兵士。結隊越界。搗毀機關。殊爲不合。分統方面。則爲釁由葡警而起。我國軍隊。並無持械。何能搗毀物件。各執一理。辯駁是非。當與魏分統復來澳門。往返磋商。心力俱竭。迨至夜一點鐘。雙方始覺就緒。葡人方面。應將被拘之華兵。全數送回。槍傷之兵士。亦由葡官撥醫醫治。且加慰恤。醫愈即送回營。並約定雙方須用正式照會。載明將此次滋事之首要查明。俱應從嚴重辦。自此之後。彼此各守向章。勿得派兵互相越境。和好如初各無異議。即此了案。合將發生緣起及辦理情形。據實備文呈報。請候核奪諭呈。

◆李督辦因公晉省

湘粵邊防督辦李根源。昨自韶州乘坐粵漢鐵路專車返省。即日往軍政府。會晤各總裁。聞李督辦此次返省。因有要公辦理。日間即返韶州云。

Straits Motorcar Service.

215 and 216, Orchard Road.
(Next to Wearne Brothers, Ltd.)

士的力士電車公司

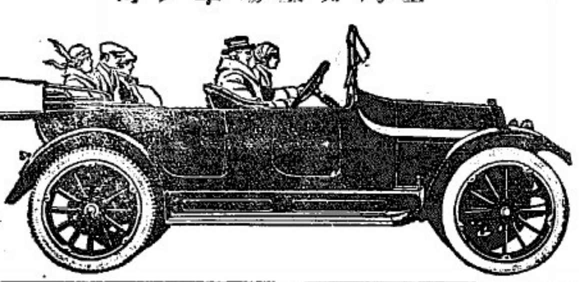

啟者本公司設在東陵烏節律門牌二百一十五號及二百一十六號開張茲有新式美麗上等電車新到日夜常有出賃價甚相宜以廣招徠 諸君欲賃新式美麗電車者請到本公司面議照本妥俱伏望 諸君勿往賃殘舊之電車行遊請到本公司賃上等新式美麗電車可也

注意注意新到華麗車可乘五人或七人
日夜常有租賃
單立膠輪日夜常便發客
電話一千二百三十三號
英一千九百一十八年八月一號
士的力士電車公司主人謹啓

烏油桶式

本號專運新嘉坡火城油質烏
辦西貢正庄烏油（即打嗎油）
日本雜貨柔佛五色馬藍蚶馬
荳殼馬谷鳥草麥芽麥糠麥花
等各色牛羊食料俱備貨眞價
實選要無欺　諸君賜顧請
玉臨敝商是荷
新嘉坡珠瑪左畔思達街門牌
三十八號　電話二〇一四號
民國七年三月十四號　謹
陳源泉號謹

商標註冊

合勝美

（新嘉坡老吧虱口門牌六十二號）

建芳毛禮芬

勝源毛禮芬

特啟者呀律井里汝勝源建芳號記毛禮芬匹頭各歷年已久遠遐邇馳名荷蒙商會威稱市上上品因本主人不惜工料採選正地道芬蘭製成芬匹潤滑香氣味極口大有稱讚生故消省最廣銷自民國四年勝芬盛歸合勝美號發結井末分支別處緣近有無恥之徒膽敢混冒本庄芬匹希圖射利害人非淺第上日既告示業經登報再將勝源庄內加印爲記建芳庄內加象標爲記故再特佈預君知所鑑辨爲趁本主人精益求精再加料選製以期億商會之賞鑒茲特將建芳勝源商標請官地政府註冊登明通報傳明遠近周知以杜假冒設敢再以僞亂眞或將著寰翻發香或以仿佛相類之標希圖混冒用特將此商標圖式登明質告如有以上各等情弊本主人定當控究倘蒙君于得知其作僞之所前來報明引證必不吝重酬合併聲明各宜自鑒其商標正勝源庄建芳庄芬匹發售所在老巴虱街六十二號門牌合勝美號謹商會光顧者所玉臨購買當格外歡迎傳覓貽誤特此廣告

民國七年七月十九號
牙律井里汝勝源建芳鴻記
石叻合勝美　謹啓

請君注意

亞丁力架補身小丸

華芝潮林外科藥油

逢痛必止　讚選良藥　請試之

請君汝等務須小心保養使汝等十分康健
本店爲在中國最大之印度藥房
請君諸君汝等亦曾聞亞丁力架藥房乎
此藥房開設英一千八百八十一年爲印度之最先及最大西藥可靠者東亞各處均有該店及代理人總行及製造廠在印度之占[illegible]本所用製器械爲世界最新式者加以工人數百皆精練技藝亞丁力架丸之名聞久已威印爲美國[illegible]之應居民家庭皆當[illegible]界最樂之事莫若享平安之幸[illegible]身體不久變成癈以[illegible]不適[illegible]丁力架之丸最能治此福之[illegible]助消化之力[illegible]潤[illegible]也
藥丸每樽六角　藥油每樽三元
諸君欲知詳細請函致本公司或到石叻吧沙門牌七十九號亞丹尼惹藥房詢問可也

ATANK NIGHAH PHARMACY
No. 79, Bras Basah Road.
英一千九百一十七年二月九號　啓

INTERNATIONAL BANKING CORPORATION.
(Incorporated in the U.S.A.)

◀萬國銀行廣告▶

在美國註冊

本行在美國註冊資本備美金三百二十五萬圓伸叻幣五百八十萬圓公積金美金三百二十五萬圓伸叻幣五百八十萬圓未經分派之溢利美金一百七十一萬三千元伸叻幣三百零五萬零八千圓本行設在島
紐約華爾街五十五號總行　八打威　泗水
[illegible]多明哥　波多芬地麥加利士　[illegible]
[illegible]阿哥地羅加拉剌麗士　孟米　巢嘮吉
打[illegible]　宿務　[illegible]　漢口　香港
神戶　小呂宋　[illegible]　天津　北京
布[illegible]地　[illegible]金山　上海　天津
橫濱　[illegible]支行
本行與[illegible]行[illegible]能
Bahia, Buenos Aires, Caracas, Havana
Moscow, Montevideo, Petrograd, Rio de
Janeiro, Santiago de Cuba, Santos, Sao Paulo
Valparaiso
本行[illegible]
[illegible]
來往[illegible]
十二月期[illegible]
短期存貯[illegible]
如貨客欲[illegible]出入口貨欲與英國殷實莊號
往來者請詢本行便知
英一千九百十七年六月一號
本坡萬國銀行司理人勞氏謹啓

林氏 施 除痰止咳水

療肺聖藥

○治咳嗽之續命靈丹也
專治咳嗽不拘新久
一服即愈　第一神效

咳嗽哮喘肺病也然五臟六腑皆有之蓋肺不傷不咳脾不傷不久咳腎不傷火不熾不咳甚此其大畧也而咳嗽哮喘尤不可不辨咳者有聲無痰病在肺肺主聲故聲先而痰後嗽者有痰無聲病在脾脾主肉勞，積痰故痰出而嗽止哮則氣喘相頓但哮以聲響言痰結喉間與氣相擊故喉中有聲響謂之哮喘以氣息言促促氣急喘喘痰聲呼吸急促而連續不能以息者謂之喘凡此皆肺之主病也本行生同此症之病源情况此症之治去壅製此藥水專治咳嗽哮喘吐血咯血肺癆肺痿五勞七傷等症不論遠年近日老幼男女服此藥水無不立奏奇功誠止咳除痰補肺之神藥也每日服三次每次服一匙遇爲症小兒減半用茶一倍和服
每小瓶銀二角半

分售處
庇能衛安公司　吉隆資生安
馬城三昌公司　吉隆資衛生
坤甸利南公司　芙蓉余仁生
芙蓉利華公司　芙蓉余仁生
米卡華峇公司　太平生生堂
架刺吉打資發　馬六甲裕隆

總代理星嘉坡大馬路衛安公司

新濟世　中外馳名　花柳丸　女界丸

此丸統治遠年近日花柳府行皆巢鎖口橫左五淋二濁花柳入骨愈後日久復發筋骨痠作痛或誤服劝墜之藥墜於一處壅毒作長流症水香服之能擾症扶元幷無所苦且能除毒根永無後患

○女界之護身符
凡欲子孫衆多富求器壯婦女身體强壯重在調經而已此丸種子調經無子令人有子體弱女界經痛神效無比雖中外久已馳名無子何妨試試市上偽多丸藥靈效不及此衛服別藥無效改服此藥有喜

新濟世　五　白濁丸

白濁爲梅毒之媒倘不速求療治其毒毒源則淋閉疳瘡鼠口便毒症變百出凡一遇尿赤管痛或赤濁白濁等症即服此丸可免後患此丸屢經試驗服之無不立效誠白濁之聖藥也每樽分三次服用攻粥送下
本公司在大馬路門牌五十四號

石叻衛安公司

分局在庇能新街門牌六十五號

蘭敬行醫生　寓本號看症

統理大小方脉　祖傳眼科婦科

本埠

正日恒八兩一百四庄金鹿嘜　每箱價銀七十元
日恒二兩五百六庄金鹿嘜　每箱價銀七十元
日恒一兩五百六庄金鹿嘜　每箱價銀三十六元
日興四兩二百八庄金鹿嘜　每箱價銀四十三元
日興二兩五百六庄金鹿嘜　每箱價銀四十三元

寄往別埠由丹容巴吉交貨價列

正日恒八兩一百四庄金鹿嘜　每箱價銀六十四元
日恒二兩五百六庄金鹿嘜　每箱價銀六十四元
日恒一兩五百六庄金鹿嘜　每箱價銀三十三元
日興八兩一百四庄金鹿嘜　每箱價銀四十三元
日興二兩五百六庄金鹿嘜　每箱價銀四十三元

民國七年陰歷元月初十日　啓
新嘉坡戎璃街門牌二十號日恒啓

LUBRICATING OILS.

ALL GRADES

AT

CHEAPEST PRICES.

The Asiatic Petroleum Co. (S. S.), Ltd.

(Incorporated in England)

□□有　□□安米巴　草□機油出　□□價極廉　北□　□□九百　十八□二月　□□細士　有限公　謹啓

◁頂上巴卑勞花露水香粉▷

巴卑勞花露水一物均已馳名天下皆知銷流甚廣如以此水加入盥盆洗面或調水粉搽抹香味極佳且能耐久留存其香不散如以此水加入浴盆洗澡身體爽快精神爽朗更無患癢有疥癩之疾發生又以此水滴於衣服及蝨等物其氣味直與頂上之花露相同且其品性清凉香冷解酒如過醉後或勞倦之時以此香水些少加入滚水之內用以擦面最能提神醒酵蓋此水係以香花製造甚有益於衛生用之令人精神爽健乃最妙之花露水也又有巴卑勞香粉一種可以用之搽面及抹於身上不但顏色美麗兼且清香且能醫治癬疥面皮膚最爲神效

巴卑勞花露水及巴卑勞香粉二種叻地沽賣者計有以下各號其店號開列於左
□□公司　大光公司　□奇號　啓初公司
□麗藥房　□□□房　□能號
其餘售賣香水及妝飾品之店多有發售　諸君採購其向以上各家面購可也特此佈告
花露水每樽六角　香粉每罐五角
一千九百十八年六月八號　謹啓

將吉發商標商富遍馳各埠明頌報傳得適知但恐有射利之徒以偽亂真或偽作本機商標或翻用本機米袋或以仿佛相類之僻希圖混冒用特將此商標圖式登明廣告知會以上各寺情弊本機定當控究爲　諸君子得知其作偽所在前來報明引證亦必不吝重酬合併聲明各宜自諒特此預
民國七年五月廿　號　暹京隆興機火礱　盧蔭川　謹啓

□標廣告

注意　注目
孝者遇馬標隆興機火礱所出之吉兆標米向已馳名遠近現今叻中市肆陳此庄爲最著其米粒均係粉西施名製成粒既圓勻色澤又極潔淨而且香甘適口同一米穀而此米所得之飯比別庄爲獨多是以人皆樂用之銷場最廣此米來叻向來僅由十八間吳爵和一家經理并無分託他人更恐發求絲認真選別以期無負諸君之推愛爲特

戊午年十月初四日叻報館刊

滙票行情

足金	每盎士	八十八元半
足銀	每安士	四十九個半弍士
金盾	每個	一十三元
印度盾	七十五盾	壹百圓兌
爪亞盾	九十盾	壹百員兌
暹銀	每百銀	六十六元半

銀行兌出行情

香港	每百員貼入	四十三元半
廈門	足秤每百員貼入	四十三元半
	龍銀每百員貼入	無價
暹羅	每佰銀值叻銀	六十六元六弍五
安南	每佰圓貼入	四十三元
小呂宋	每佰圓值呂宋銀	一百一十元半
日本	每佰圓值日本銀	一百元零五
加勝巴	每佰圓值	一百廿九盾
潤里末	每佰圓值	一百廿九盾
三巴壟	每佰圓值	一百廿九盾
盛里	每佰圓值	一百五十七盾
加里吉打	每佰圓值	一百五十七盾
仲光	每佰圓值	一百五十七盾
上海	每佰圓值	四十四兩弍五

銀行買入滙入三十天期票行情

香港	每百員貼入	三十九元半
廈門	每百員貼入	三十九元半
暹羅	每百圓值	六十五元六弍五
安南	每百圓值	三十八元
小呂宋	每百圓值呂宋銀	一百十六元
日本	每百圓值	一百零八元
加勝巴	每百圓值	一百三十四盾
潤里末	每百圓值	一百三十四盾
三巴壟	每百圓值	一百三十四盾
盛里	每百圓值	一百六十五盾
伊光	每百圓值	一百六十五盾
加里吉打	每百圓值	一百六十五盾
上海	每百圓值	四十六兩半

◉本日貨價行情

本坡甘蜜	十四元半	碓鳥椒	三十一元
沙勝甘椒	五十五元	文蝉白椒	六十五元
本坡硕挍粉	三元五角	又中等	三元四角半
沙勝硕挍粉	三元五角	又中等	三元四角半
明䕶荳蔻花	五十五元	暹坪邦荳蔻花	五十弍元
荳蔻八十庄	四十八元	又一百十一庄	四十元
暹羅米椒	三十五元	威北四方甘蜜	廿五元半
碎甘蜜	廿三元	哥㗎他勞椰干	九元六角
山打根椰干	九元五角	峇鰲椰干	九元五角
齒數碩挍至	十一元	沙勝越兒區冬	八元弍五
仲光一號白米	二百八十元	又白米	弍百七十八元
暹羅一號白米	三百八十元	弍號白米	三百四十元
吧勝厰鴉片	弍司令一個七五弍士		
吧勝無厰片	弍司令零弍五弍士		
暘括出式百五十敬	一百四十六元弍角半		

各埠輪船入口

萬智美輪船	丁加奴	初五到	恒利號
龜嶼輪船	寔勝越	初五到	順發號
太古輪船	由汕頭	初五到	棉示必洋行
丕里茂輪船	由時鴉	初六到	張順美
公平輪船	由暹羅	初六到	祥和號
萬和順輪船	由坤甸	初六到	同發公司
甯沙勿輪船	由網各	初六到	祥和號
新利輪船	由網各	初七到	嗚順盛
柢沙勿輪船	由暹羅	初七到	祥和號
萬昌美輪船	由善丹	初七到	張順美
南勝輪船	由安南	初七到	乖生元
福眼輪船	由峇眼	初七到	金福和
嗎打吓利輪船	由網咯	初八到	寬實得洋行
萬華威輪船	由香港	初八到	寬實得洋行
亞士龍輪船	由大年	初八到	實得力洋行
豐美輪船	由檳榔嶼	初八到	和豐公司
加珠勝馬督輪船	由納閩	廿一到	巴智申洋行

輪船出口

◉十月初五日禮拜伍輪船出口

順豐輪船	上午八點半	往龜咯	順局公司
口口輪船	上午八點半	咸水埠	開行
瓜勝施亞打輪船	上午九點半	往網咯	實德力洋行
口口輪船	上午十點半	架吉打	開行
加珠勝馬督輪船	上午十點半	往納閩仙那閣	實德力洋行
慈勝實勝越輪船 亞庇	上午十一點 龜吻	往咪里 三寶彦	實得力洋行
仙那閣 納閩			
孟牛溫士輪船	下午一點半	往棉蘭	和豐公司
口口輪船 三寶瓏	下午一點半 泗水	加勝巴	開行
永盛輪船	下午弍點半	峇株巴轄	和豐公司
監打輪船	下午弍點半	吉礁港口	實得力洋行
口口輪船 安順	下午二點半	往上海	開行
坤豐輪船	下午三點	往坤甸	司發公司
碍里衛輪船 坡	下午三點	麻六甲	實得力洋行
孟勝吧勝輪船 廖內	下午三點 淡美蘭	往三孖 坤甸	和豐公司
孟阿迦祿輪船 吾丹	下午三點 鳳武嶺	往寥內 實勝山	和豐公司
口口輪船 毛濃 實打迦	下午三點 泗水 實直峇魯	往三孖 各島 嶼	開行

時症有救

當今傷風時症大行幾幾乎有遍染全球之勢月前粵省地面曾受斯酷實深猶幸人人知患預防安安堂特出一味含口驅虫藥名曰保安丹此丹乃得異人秘授奇方故有萬應之功省港男婦老少服之皆獲平安今者症行星洲本藥房特辦南來　諸善君子其各宜購服如無事口含兩三粒可免遭染宜且清涼解渴消暑散熱勝於飲茶百培若有事則每次服十餘粒卽時行氣開胸消滯開胃化痰止咳暴利便此時症也

每罇價銀一角　批發相宜

星洲牛車水大馬路蘿氏藥房謹識

民國六年二月　六號

神州大藥房

ANGLO-CHINESE DISPENSARY 303 NORTH BRIDGE ROAD SINGAPORE.

住小坡電車路怒吳芝律三百零三號

德律風九一八號

本藥房爲利便同胞起見特用西法製成靈驗藥水藥散丹膏丸散每樽均有華字標頭治症用法一目了然

化止咳藥水	臭狐擦藥散
哮嗽氣遊藥水	眼鷄眼藥水
小兒咳嗆藥水	散陰陽藥水
小兒各症藥水	打白濁藥水
解冷氣霍亂藥水	驅潤衣油藥水
立止腹痛藥水	風濕各症藥水
立止牙痛藥水	生肌消腫藥水
立止頭痛藥水	筋骨痛擦藥水
清涼眼痛藥水	消無名腫毒藥水
光明眼痛藥水	治心氣痛藥水
耳痛濕膿藥水	濕搯雀亂藥散
爛脚爛肉藥水	肥兒疳積藥水
跌傷打傷藥水	生鬚毛髮藥水
刀傷止血藥水	洗水止癢藥水
火傷湯傷藥水	生肌白象油
汗斑白食藥水	耳聾耳痛油
皮膚各症藥水	低疾微氣油
辟愕夫證臭水	追風白樹油
各種頭瘡藥水	壯陽補子丸
鎗金鎗銀藥水	婦科白帶丸
花柳梅毒藥水	調經種子丸
白濁遺精藥水	十金大補丸
瘡疔魚口藥水	白濁遺精丸
打罔芒藥藥水	補血微濁丸
小便急痛藥水	上等金鷄拿霜
遺精夢洩藥水	皮膚生肌藥膏
痔瘡痔漏藥水	內外痔瘡藥水
開胃消食藥水	痔瘡魚口藥水
寧神安眠藥水	頭癬包瘡藥水
平安益仮藥水	頭虱陰虱藥水
疹症熱熱藥水	追風厌典
風邪当丹藥水	極品薄荷油
消寒化痰藥水	極品檀香油
玫瑰毛髮香油	極品香蕉油
洗頭香藥水	極品玫瑰露
白濁洗藥水	極品杏仁露
	埃十皮林露

英一千九百十八年八月十四號

神州藥房謹啟

要聞

○東報論原內閣之對華方針

▲表面上之不干涉主義

上月六日大阪朝日新聞社論云。原內閣既更迭。對華方針。必隨之而一變。此爲中日兩國所預期。是故兩國國民。今日因不引領翹望。就原內閣之對華方針。冀有所聞見。丁此時也。據上海電稱云。駐日章公使報告。北京政府。謂我對華方針不變云云。此事足令吾人注意者。殊世紗小。據章公使之原電云。（日本新內閣尚不變寺內內閣之政策。內田新外相。則主張南北各不援助。靜待自然之解決云）此一報告。而果爲事實。則有種種疑問。湧現於吾腦海矣。一則所謂尚不變寺內內閣之政策者。其意殆謂今尚不變。他日則未必不變歟。二則所謂南北各不援助。靜待自然之解決者。是卽內政不干涉之說明也。此一主義。爲寺內內閣口頭所夙唱。準此以言。現內閣殆不變前內閣表面上之對華政策。可以解矣。然前內閣口中。雖頻唱內政不干涉。而於事實上言援助北方甚力。表面上之主義。不能作爲問題。可爲問題者。實際上之對華態度也。職是之故。世人就現內閣之對華方針。所亟欲探悉者。卽爲此實際上之對華態度。易言以明之。現內閣之不變前內閣政策者。爲實際上之援段政策乎。抑爲表面上之對華方針。而實際上固執內政不干涉主義乎。若前說而是。則於南北各不援助之語。未免矛盾矣。反之而後說果眞。則於表面上雖不變前內閣之政策。而於實際上已大變之矣。無論如何。其說要不能圓滿無缺點。今姑置之。而就原氏在外交調查會時之言論言。則原氏固非贊成援段方針者也。又就寺內田氏爲外相言。則內田氏之意見。固不以前內閣爲然者。是可知現內閣決不執前內閣之援段方針者也。又就昔者大隈內閣時。現內閣攻擊其對華政策。不遺餘力。觀則於南北各不援助一語。絕非虛語。蓋現內閣之攻擊大隈者。以其有傾於援南之態度故也。惟時處今日。於南北各不援助。靜待解決之態度。果爲適當與否。殊難斷言。要知爲東亞將來大局計。爲中日兩國平和與福祉計。與其袖手傍觀。寧與以相當之援助爲得。前內閣與前前內閣援華。而遭非難者非。非難其援華之不合。非難其援華之偏於一面也。申言之。彼等援華之意非不善。所不善者。援華之手段耳。是故今日我國之對華方針。不可認爲援助之非要。與以正當之援助。以挽回東亞大局。譬如於南北之爭設。一任其自然解決。而置諸不聞。是誠大誤。要知中國徐世昌。已當選就任。而後形勢必因之漸變。此時也。不惟中國國民。於國內之統一和平。亟望我日本發以一臂之力。卽就歐戰之形勢觀。平和克復之期要不在遠。歐戰既息。則他國之中國。恐不能執傍觀主義。而一任其自然解決矣。故吾人有望於現內閣者。宜故乘此自然解決之見。就前二內閣之經驗。與中國之民心。以及世界東亞大局上。詳細考察。而定一積極之方針也可。

△卽到▽　△卽到▽　△卽到▽

夫蘭非里氏大馬戲

携有大帮野獸不日運來叻地日前在爪亞各大市鎮開演大有成績可觀各界人士備極歡迎　本坡開幕之期當不遠矣　諸君尙爲留意勿失機緣是所切盼　入塲價格分外克己

英一千九百一十八年十一月二號

夫蘭非里氏馬戲主人披露

◎機器及屋宇工程師之廣告

啓者本機器師及屋宇測繪工程師專接量丈地段及繪畫圖則及釐理洋灰包鐵美國新法工程　諸君惠顧請移玉到來佛占巴士行三樓敝公事房面商可也

民國七年十月念九號　　余興李均披露

THE GREAT EASTERN LIFE ASSURANCE COMPANY, LIMITED

(INCORPORATED IN THE STRAITS SETTLEMENTS).

大東方人壽保險有限公司廣告

世界之上無論戰爭抑或昇平又無論荒歉抑或豐稔而本公司人壽保險之項每元仍可值足一百占之設似此營業豈他項生理所能望其肩背乎大東方人壽保險有限公司總寫字樓設在新嘉坡羽打士打之樓上（陸如佑君所建）而英京之寫字樓則設在倫敦伊紀之烏擔屎門牌三十二號本公司繳交倫敦總署之存項計二萬磅所有各項事件均照英國保險公司例則而行

本公司出保之法甚爲安善

本公司時有款項出貸與人

本公司所給予經紀人之佣（人工）資甚爲豐贍　諸君欲知其一切詳細情形者可至本公司向總理司理人下下芝花君查詢便悉特此佈告

大英一千九百一十七年二月一號

大東方人壽保險有限公司謹啓

兜安氏秘製保腎丸

圖中寓意

腎居於背之兩旁　爲無數細濾管組織而成　血液通過　如水流行　無時或息　每二十四小時必由此細濾管提出血中之污垢毒質　約五百餘微粒　輸入膀胱　而化爲小便也　誰無慾念　誰不操勞　有一過度　適足戕腎　腎弱則濾血之功用失序　遂致血中污毒積滯而發炎矣　况又有他病及舉動飲食之不適宜　亦足以弱腎者　如感冒寒熱　日晒夜露　喉核發炎　肺炎　嗜飲醇酒濃茶鹽水咖啡　肉食過多　奔跑失力　汽車電車之震顫　用力之工作　婦女天癸將絕時瘀血積滯而發炎　皆能致背脊抽痛或刺痛　俯仰不舒　小便澁痛　小便赤熱　小便頻數　小便混濁而有渣滓　是皆內腎失司之明證也　內腎有一部分之發炎或阻塞　必碍其清血之功　則毒質尿酸　聚於血中　病患從此起矣　風濕痛　腎筋痛　腰痛　大腳瘋　神經痛　腦系發炎　神志昏惰　頭痛　頭眩　尿酸阻滯血脈　氣血不能流通　由是水腫　沙淋　石淋　心病等患畢集　膀胱內腎　而成致命之內腎病　普通治療法　當內腎失司之時　在腎病未成之前　宜有以防維之　兜安氏秘製保腎丸　乃大衆所許可　而用以治內腎經病驗之良藥也　有患者　盍請試之　方知我藥之不謬

各埠大藥房均有出售每瓶洋一元四角 打十四元　上海兜安氏西藥公司啟

腎弱爲患之最佳品

THE AUSTRALIAN ASIATIC CO

Telephone No. 1624 THE ARCADE, SINGAPORE

新金山東方公司廣告

THE AUSTRALIAN - ASIATIC COMPANY SINGAPORE THE "A" FOUR POINT STAR TRADE MARK

本公司新辦到英國上等連淡文
士哥華刺酒。法國紅酒福酒
點星紅酒點
星福酒三邊
酒桶頭紅酒
以便貴客採買
諸君光顧請移
玉步到本坡來
佛士布利士亞
杰門牌六十七
號面議是荷

英一千九百十七年拾二月拾五號

新金山東方公司啟

小孩及病人所食之粉料

每罐價銀九角半

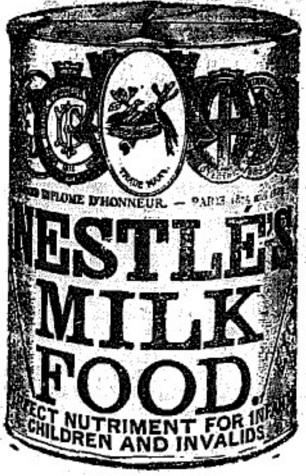

每罐價銀九角半

尼路呂粉食之身體可令强健

Milkmaid BRAND

牛乳

每罐價銀四角

每罐價銀四角四占

各處均可買

此朱古力共有四款每包六角五占 三角六占 一角八占 及七占

英京之尼路呂及英努瑞士牛乳公司獨啟

寫字樓設在新嘉坡及各處

英一千九百十七年十二月一號

一到病除

專治

▲中暑傷寒 ▲腹痛吐瀉 ▲頭痛目眩 ▲積鬱溜飲 ▲食積不消

▲水土不服 ▲猝中昏倒 ▲酒醉嘔吐 ▲精神鬱結 ▲時令疾疫

時值惡疫蔓延之際若一有所緩心則忽爲疫菌爲所侵至於再不能立可怕可懼仁丹者治病防疫之力最大每當時服宿病悉除身体强健自晨至暮神心爽快誠惡疫猖獗稍無畏懼

仁丹誠是護身衛生之寶

留意

近時有無恥之徒[illegible]我仁丹盛名假冒商標[illegible]仁丹相似[illegible]丸欺瞞貨各界多[illegible]仁丹商標並在下[illegible]

[illegible]坡水仙門大馬路門牌九至五一號

經理批發 日本賣藥有限公司

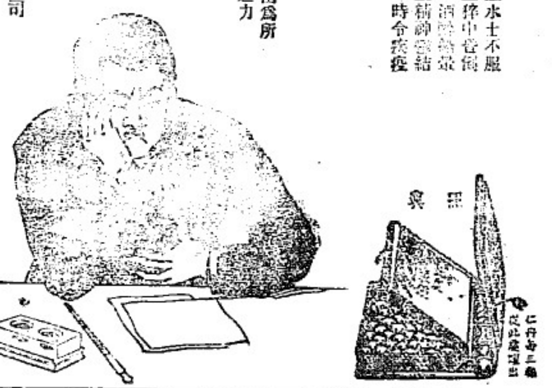

英一千九百一十八年九月二號

The Nippon Baiyaku Kaisha Ltd
(Incorporated in Japan)

選電

●張敬堯急電徐錢武岡匪燄李師坐視不動吳師局部議和宜昌中立逼發印單軍心益懈勢難應敵奉軍允任援鄂請再催發並請撥欵五十萬付欠餉

●陳光遠昨由漢來京今晚可到

●陳光遠前站委員顧孟威由鄂赴保定

●徐昨見汪大燮許鼎洲今日見孟恩遠代表陳鴻逵爲巡閱使權限之說明

●新雲縣以重價徵人編訂國家學授敬尊閱

●北京大學生發起和平請願團

●府收支處長朱寶仁將兼崇文門監督

●教部今日在手帕胡同開全國中校長會議韓振華主席競次長均有訓辭

●贊政昨親祭湯化龍

●唐在禮及駐外各使先後電告徐願依從美總統之主張求和但須先設一聯合會商洪

●顧使昨夜急電院美政府爲徐願撤兵以九個通電轉達各國美國未加意見但表示美民向主和平故此事能否成立仍以英法爲主

●研討系舊交系與安福一部之議員昨日紛紛赴津組織和平促進會故今日衆院選舉去法定數愈遠人謂係梁士詒運動之效

●曹錕電王揖唐副座選舉如難發通不妨緩辦

●張作霖昨派張調官長來京謁徐請速選副總統

●王士珍復馮我等在位時對和平方針尚辦不到今在野空論有何用處請勿列賤名

●倪令王郅隆携親函來京見徐錢

●今日閣議段陸長缺席曾過午方到無議案談話四節（一）延長錢代閣任期（二）答復趙鐵林彈質問其用途一項應經審計院核查無庸答復議院（三）以曹汝霖爲印鑄局長即頒令（四）軍費問題似己由某處匯到巨欵故曹亦允由部辦理

●參戰機關段令速辦不能因歐戰將終稍自放任

●吳佩孚已備交代亦不就皖省長

●陝事幷非漢中寃兇神宣電線均斷鄂張速應陝已抵左吉關即向白河進

●陳樹藩十三日電院本日返西安

●吳盜桐兒徐請候豫軍赴陝後在豫招一旅徐謂無欵宜緩招

●李純已允駐蚌皖軍陸續南開由上海赴福州

●參戰軍第一旅王永泉原爲援閩今改由蚌開閩

專件

●川商運銷滬鹽之黑幕

湖北襄宜鄖陝安五府。及荆門一州。向係川淮鹽並銷。謂其地曰楚岸。其行鹽者謂之曰濟楚川鹽。實爲侵於淮鹽。人民皆喜食之。但爲保護淮鹽銷路。故定案川鹽濟楚者。歲以一千二百儎爲率。即一百二十萬石是也。比因川亂運道。時有梗阻。然川商爲顧全引岸計。仍冒險運銷。並未停止。乃有湖北權運局局長鮑寶。及漢口稽核處處長卓俊者。忽思利用時機。以圖私利。遂獻策於湖北當道。藉口軍事紛擾。禁止川鹽侯鹽價高時。乃自運官鹽。秉權壟斷。所獲不貲。當此事初起。川省旅京官紳。曾公呈政府。表示反對。政府當交鹽務署核辦。鹽務署本已爲鮑卓勾通。徒以迫於公論。而一面又爲稽核所以鹽法相待。遂假爲調停之詞。謂楚岸原係川商銷場。今不得已而借運官鹽。仍令川商自運自領。稽核所於領運官鹽之時。查察鹽質。必確係川商。乃始發給運單。而鮑卓又利用此說。分運銷爲兩事。猜定宜昌沙市商會總理爲川商代表。令其承認在沙市領銷。直鹽由天津至沙市運輸之事。則爲鮑卓等包辦。以定價每石銀九兩交川商。許川商以九兩五錢出售。聞已脅迫簽字矣。查川鹽濟楚常年無非。時以每石五兩至六兩爲最高價。即川亂後。其最高價亦不過八兩至九兩。近聞已至十兩或十一兩。則爲鮑卓壟斷。鄂督拘制川鹽之作用。實從來無此高價也。今改銷直鹽。鹽質較川爲劣。乃以九兩發商。而商以九兩五售於鹽行。鹽行又輾轉販售。至於食鹽之家。必不在十一兩之下。是楚岸人民。以從來未有之高價而食從來未食之劣鹽也。而川商所獲者。不過每石五錢之微息。尚不及運銷川鹽所獲者之半。自此一舉。而川商楚人皆困矣。至直鹽由起運至沙市。至多每石不過五兩稍零。其確數可算。不能權諱之數如左。（一）鹽本蘆包。由塘沽至漢口。火車運費計每石二元一角。（此照五大公司包運淮商借直鹽之價計算。（一）鹽稅每石三元六角五分。（此照川鹽濟楚稅額計算若長蘆稅則每石只二元七角五分。（一）漢口起御費。每石五角。（一）民船運至沙市。每石八角。合計運輸直鹽至沙市交商。所費不過七元稍零。即加入事務若干。折合銀兩。萬不能過五兩五錢。而以定價九兩交商。每石實贏餘三兩五錢。以一年四十萬石計。爲銀一百四十萬兩。此數皆爲鮑卓壟運鹽所得。而以非常高價刮取於楚岸人民之身者。而商行展轉販賣。其所加額不止此數。在川商以楚岸故既失銷場。每年數十百萬之餘利。而楚人乃於食鹽歲加百數十萬乃至二百萬之負担。其對於鮑卓感想。又當何如耶。惟川商自運自銷之議。前稽核所持之頗力。今銷者名爲川商。而運者乃實鮑卓。彼輩手段通天。將來對於稽核所。以何法取得運單。及川楚兩方之人有無反對。尚未可知。且拭目以觀其後可耳。

先施公司

◀雙旗嘜生油廣告▶

創製香港南洲廠土牌生油

此油價格能使買家獲厚利

此油質料能使食家得平安

各界諸君幸祈留意

總批發處星加坡吻厘角十四號

先施有限公司支店披露

民國七年二月一號　泊

THE SINCERE CO., LTD.

44 NORTH CANAL ROAD SINGAPORE

汝欲身體強健乎

著有哮喘及氣管發炎者不妨購買亞士布勞一試也

此藥善於除痰且能順氣一服此藥立見奇功此藥照依爪亞某著名醫生之方法配製

亞士布勞一藥

各藥房均有發售

每樽價銀一元七角半

總發行所在來佛基第八號

花晒馬斯滿的哥商業公司

英一千九百一十八年七月一號　則

"Asthbro"

For Wholesale The Pharmaceutical Trading Company,
8, RAFFLES QUAY.

○名瓷古玩待沽廣告

啓者本號親向祖國設庄選辦各種古窰細瓷有白地黃地黑地紅地之大小細彩花瓶古盤人物及御窰珍藏之品甚多不能枚舉　諸君有嗜古求珍者請即　玉臨敝號賞鑒價值廉宜毫無看索特此佈告

民國七年陰歷拾月初二日

二馬路長泰街口門牌四十七號奇古齋廣告

招買三州府軍債票之廣告

此債票由購買之日起算每年行息五釐半每半年逢西歷一月二十號及七月二十號派息一次

此債票限於西歷一千九百二十八年七月二十號照票面數目十足清還其購買票之價值亦照票面數目收足

此次所借得之欵全數轉借與　英國政府用充戰費

現照一千九百一十八年軍債法律委三州府庫務司接收認購債票人所入之購票字

所出之債票或塡作憑票領銀或塡記買者姓名均聽購票人之便）記名之債票如欲轉換別人名字均免照一千九百零七年之蓋印法律納費

憑票領銀之票如欲換作記名票或記名票欲換作憑票領銀之票均聽其便惟須繳納些少費用

此債票及所得之利息除應照納領遺書之稅外其餘凡在三州府內抽收之各種稅餉無論現在與及將來均免繳納

此債票可用以繳納領遺書之稅照票面數目計算其應得之利息亦准照算至用票繳稅之日爲止

照一千九百一十四年之受托人法律此種債票乃受托人例准購買之件當購買時無論該票之市價係高出票面之數目或抵過票面之數目均准買入

此債票之本息在三州府歲入及積存項內撥還幷由英國政府擔保

此債票分作每張一百元五百元一千元一萬元四種每年行息五釐半每半年憑息單支息一次每票上之第一期息單可支息自買票之日起至下次派息之日止

凡入字認購票者可備足所認之欵連字號交與函來由半島各埠內之椿打銀行滙豐銀行或有利銀行

買票人如請將所購之債票付郵局寄交者　政府祇將該票在郵局掛號（俗稱保家）付寄倘有毀失乃係買票人之事如買票人欲在郵局加買保險則歸本人自理

認購債票之人須取回臨時收據一張以便將來轉換正式債票

認購債票須用印便之認購格式字塡寫送入至該格式字及此招買廣告可向上開各銀行或向三州府及四州府往及庫務司署或郵票局取用

英一千九百一十八年七月十五號

新嘉坡庫務司署白　一

南洋

◎新奇之賭局

直名丁宜。吧登貨得力。設有賭局三處。一類似住眷。一類似縫衣店。一類似打銀店。唯並無招牌營業。獨有針車一架。打銀檯一張而已。日則閂門羅敲。夜則客似雲來。大光燈嚴如白晝。留聲機喇叭通衢。宵夜則菜色時新。招待則名茶餅食。三個五個煙枝。擺滿檯前。生果瓜子。場中遍設。入其門而登韻沛溢醉者。眞指不勝屈矣。茲姑諱其名。望其及早改業。勿貽害人子弟也。

◎蘇門答臘之時行病

蘇門答臘函云。本島各埠。近聞有時行病發生。棉蘭亦有多人致病。大概起於傷風。鼻塞頭痛。時寒時熱。或作咳嗽。幸悉當醫治。數日即愈。不至大碍。各商店民居。各機關處所。無處不有人病。中西醫生。施治不遑。聞華商學堂學生病及三分之一。特停課一禮拜。俾便休養。荷屬學堂學生患病者亦有五十人。故各人家務須謹守清潔。以保全公共安寧也。

◎死於花柳病

先達埠柳喜祥。近因婚期將屆。而身染花柳。不便洞房。急思醫愈。以至誤投藥餌。於前日病死。聞柳某在先達經商有年。頗有積蓄。欲置妾以享豔福。先將其妻送回祖國。然後聘定民禮埠某氏女爲妻。經已行過大禮。擇來月初結婚。而柳某固好色者流。野草閒花。平日不知採折多少。致有惹菜之疾。近因急欲娶妻。用猛藥治其惹菜。不料所服之藥過於猛烈。遂變重病。乃延西醫診治。西醫亦投以瀉泄之藥。竟爾致命云。又聞柳某之妻亦年少貌美者。且已生子女。不知柳某何心。竟棄之而別娶。未免薄於情倖。迷信者且謂柳某之死。即天之所以罰其薄情云。

◎運柩用車之利便

檳城函云。邇來時症流行。影響所及。棺木價值。較之平時倍昂。而運柩之仵工。聞有每工索值三員。（前有謂增至四員）以致喪者苦要。有難堪之苦。經載前報。茲有某君。謂運柩當以車載爲利便。試觀嶼中西人之運柩。則以馬車盛之。閩籍殷華商出殯。其棺柩亦多載以車。蓋此舉可免人力之勞苦。且減耗費。而又可免近來之欲多僱仵工之難。誠利便也。願吾僑注意及之。

辭職廣告

啓者老巴虱街森盛公司向作木料生理委用陳璧爲家長今陳璧於本月底辭職倘陳有與街外諸寶號揭借保認等項限一禮拜內向經手理楚逾期乃係自誤特此佈聞

森盛公司股東同啓

戊午年九月廿八日

佳香園菜館

（電話一千三百五拾一號）

竊以強軀健體端藉飲食得宜適口充腸良由調羹妙手是故口食所關猶爲衛生家所必研究者也本主人注重及此乃有佳香園之創即在本坡新吧虱街華僑女學校對面第卅一卅二號門牌開張專聘潮城韓江樓和泰豐鼎和豐諸家馳名第一廚師並延到瓊人最超等諸烹飪名手共襄庖業各有專長菜色美備兼擅中西若夫魚翅一味尤爲特別佳妙絕倫而且地點相宜樓閣宏開鋪張華麗電燈則閃爍光明夜同白晝電扇則旋轉不息清風徐來僕役則呼喚而前款洽周至電話則一千三百五拾一號通達全坡以及種種器用皆整潔適時配置有序任用無缺登斯樓者殆有心曠神怡之況廣寒之宮桃源之府不是過耳茲定本月初七吉日開張正當經營伊始辱承親友寵賀奏演梨劇擬初七八九延留三天以表謝忱至初十日開市交易僑胞光顧毋任歡迎中外士女曷嘗試之

中華民國七年陰歷戊午九月初七日

星洲 佳香園主人披露

暖腎膏

助陽暖腎調經祛風止痛男女通用神藥

此膏暖腎調經驅風去濕舒筋活絡解酸散痰止痛止瀉各經有特別之功效捷如桴鼓限期全愈專治男子腎虛攻精神困倦腰酸腎痛風濕骨痛半身不遂腳氣頸痛肚痛遺洩盜汗淡汗跌打損傷女子月經不調經期前後腹痛子宮寒冷不受孕常流白帶等症此膏按照做罩內銅人圖式部位貼之即能如期見效倘能照法常貼可以暖腎調經誠外貼之聖藥也

茲將主治各症愈期開列於下

男子腎虛半月即效三月見大效 女不受孕三月見效

手腳酸軟老症一日新症半日效 經期肚痛兩月見效

手腳麻木風濕即軍越宿見效 月經不調兩月見效

半身不遂兩月見效 常流白帶半年全愈

腰腎刺痛半日見效 各種肚痛半日見效

筋骨疲倦兩時見效 肚痛不止兩時見效

跌打腫痛越宿見效 盜汗淡汗七日見效

價目 雙料每帖銀二元二角 單料每帖一元二角

保安堂 尚治 喉症 保安丹

夫咽喉者爲六腑之通衢五臟之總門但飲食經音汁納之要道也其爲病則喉嚨痛痛痰涎壅塞咽門緊閉少須則汁納不得聲音不出危在旦夕矣此丹專治喉症之保安神靈統治喉閉喉風喉癰喉蛾喉痺雙單乳蛾上膠纏等症將此丹吹入喉內即時吐出痰涎自然消化止痛雖危險之症可保平安眞靈丹也

總發行 石叻大馬路 保安公司

英一千九百一十七年二月一號

新奇摩托車

舊式摩托車

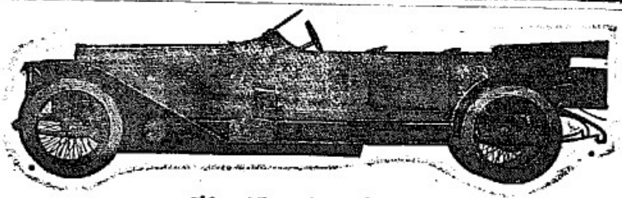

電力之增廣

樹乳機器製造

印度摩托腳車

輕便款式兩匹半馬力

殖民地款式五匹馬力

?力款式七匹馬力

電力升降梯

電力風扇

電燈

電力各種之裝置

衛生工程師 航海工程師

摩托工程師 機器工程師

電力工程師

CENTRAL ENGINE WORKS LTD

新加坡 吉隆坡

CENTRAL ENGINE WORKS LTD.

Singapore, Kuala Lumpur, Klang, Johore Bharu.

次鳴氏家庭保坤丹

此丹乃□鳴創辦十餘年凡婦人當
發生病者因服此丹育者服之其响
[illegible]
婦人為婦人之聖藥因其全
[illegible]品
[illegible]特色也

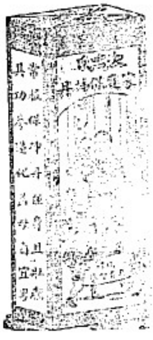

定價　每瓶一員二角　每打十二員

主治特要

婦人血小氣虛久不受孕　產後大便下血
月事日久不行腹夾積帶有塊　產後小便閉塞
月來大崩血流剌痛不止　產後瘀血未清
月來日久不清經脅胸痛　產後失血過多
月來或多或少或遲或早　產後氣逆心痛
月來四肢痛痺寒熱作痛　產後肚痛身熱
月來或黄或痛或瘀或赤　產後頭眩腹痛
月來前後肚痛腰痛頭刺　產後企頭暗暈
月來潮熱燥大便閉結　產後貧弱氣弱
月來一月數次多少不定　產後腳軟虛佬

叻會豐商店總代理

丁巳年八月二十日

分售處
怡保會豐商店　棉蘭埠中法藥房　庇能本埠中華公司
庇能會豐商店　三孖冷五洲藥房　吉隆坡六甲安樂藥房
太平會豐商店　吉隆坡五洲藥房　芙蓉埠錦倫
金保會豐商店　酒水埠三昌公司　坤甸埠□安棧

楊羅宗花柳各症丸藥

研究中西妙藥

[illegible]

按摩丸　專治[illegible]入骨[illegible]痛[illegible]

骨痛水　[illegible]

琥珀膏　[illegible]

生肌埋口散　[illegible]

除毒水　[illegible]

藥水　[illegible]

不憂丸　[illegible]

理腎丸　[illegible]

化毒散　[illegible]

代理　石叻大馬路會豐商店　坤甸(?)　棉蘭會豐商店　[illegible]　酒水三昌公司

丁巳年元月初十日

◁蜜酒廣告▷

勿信我言請向曾往日本之人一問

他當據實以告謂麒麟麥酒乃是日

本最上等之蜜酒矣

英一千九百十八年八月五號

唯一代理人大和商會謹啟

鸚鵡牌經驗良藥

正育亭賓固本藥片

夫陽痿之症皆由真元耗傷此乃男子之通病也因受病者不得良方醫治者又無妙藥所以陳陳相因除燥烈之品均無秘訣實害世誤人誠非淺鮮蓋男女婚姻始身體强壯陰陽和諧琴瑟調和則老少種子之所由來也若先天不足後天虧損以至神昏眼花腰疫腿軟舉步艱辛患斯症者以爲醫藥罔效極首問天今

有此鸚鵡牌子正育亨賓固本片

服之最爲靈驗此藥片用育亨賓樹皮製成精其育亨賓之性入所共知再合以貴重藥品化學泡製性極和平無燥熱溫烈之弊有返老還童之功與別家所售無育亨賓質者不同如君不信請一試之此片專治陽痿及一切虛弱等症最爲靈驗服之能補精神延年廣嗣無論老人青年弱體速服三天定必元陽充足活潑生機欲孝可待無論何種補品均未有此藥之功

每筒價銀二元二角

極品眉壽種子丸瓶樣圖式

效真發毒之靈丹萬家之寶筏語云賢天地之化育易曰精固足以幹事惟此育亨賓有焉謂予不信請嘗試之經驗者所贈保證書多不勝載總以遇來人乃能道其詳一連服三天定見奇效　極根本堅固可保一生强健

鸚鵡麥極品眉壽種子藥丸天下無雙最大力收效神速之種子良劑久爲環球人士稱許偉效彰彰凡有先天不足後天失調或因少年損耗多以至真秘日衰精血日竭育[illegible]嚴生雖有種子之良丹亦不能收種子效也本醫生有鑒乎此願將生平獨得之氣加意研究務使氣味純和功力强大雖身體衰虛最危殆者甚至不能生育者試服此極品眉壽種子丸一月照法用服可保精强氣固則家種子之方無出於右矣欲知其妙速買爲佳　每盒連外盒藥共銀三元

每瓶三元半每打三十五元

各埠經理
坤甸會豐商店　太平會豐商店　馬六甲安樂藥房　酒水三昌公司　坤甸南安棧
庇能中法藥房　吉隆五洲藥房　選羅中法藥房　三孖冷五洲藥房　棉蘭中法藥房
金保會豐商店　芙蓉德隆公司　安南漢昌藥房　酒水中華公司　芙蓉錦倫泰

各埠商店均有發售

南洋總代理　石叻庇能

會豐商店

戊午年正月初十日

精良國貨 良丹 同胞注意

本藥房悉心研究選用華產上好藥料精製良丹
以供社會服用惜銷路甚廣挽回利權愛國貨者
其試服之即知良丹靈驗異常 諸君鑒明上陳
四馬路五洲藥房出品茲將主治大略列下

傷風感冒 中暑中寒 各種氣脹
食物停滯 暈船暈車 水土不服
頭昏目眩 反胃噎膈 霍亂嘔吐
水瀉痢疾 時疫惡痧 服此立效

良丹常服乃口中香品功能化食消滯凡宴會酬[illegible]
[illegible]登堂演說均須常備旅行遊客尤為便利

◎價目 [illegible]

自來血總發行上海五洲大藥房

確實

蘇省東山行政公署[illegible]君[illegible]
服自來血有藥到回春之妙

上海五洲大藥房台鑒 鄙人前在[illegible]省
宦遊多年歷任府缺以政務繁[illegible]思
勞過度致患四肢發冷後經友人勸
服人造自來血並購服此血未及一月
諸症全消大有藥到回春之效[illegible]
謝 鄙人現在東山仍服此藥以爲補血
之妙品也 貴藥房如現在有紀念
贈品乞 [illegible]份以誌不忘[illegible]幸甚
矣此佈敬請 台安 [illegible]

證據

五洲大藥房主人大鑒敬啟者余祖母
自幼患[illegible]一症周身疼痛延醫數
十人[illegible]不見效昨聞[illegible] 貴藥
房人造自來血[illegible]能治[illegible]
雜症[illegible]向貴藥房
購來一打服之果然藥到病除疼止痛
除今已[illegible]
[illegible]必[illegible]上海[illegible]
[illegible]以[illegible] 貴藥房之靈
[illegible]此頌 道安 [illegible]上
自[illegible]南[illegible]

[illegible]自來血[illegible]每打大洋拾元

分售處

金保會盟商店 泗水三昌公司
太平會豐商店 吉隆坡五洲藥房
三[illegible]五洲藥房 泗水中華公司
棉蘭中法藥房 坤甸南安客棧
暹邏中法藥房 庇能中法藥房
馬六甲安樂藥房

戊午年正月初六日

Little's Oriental Balm

治急風濕骨痛症

英一千九百十七年三月六號

The United Glass Bottle Manufacturers Ltd

LONDON.

SOLE AGENTS—

THE UNION TRADING COMPANY.

ROBINSON ROAD, SINGAPORE.

英國製造玻璃磚廠聯合有限公司

本公司精造各款玻璃磚及

特別汽水磚[illegible]

大英一千九百一十八年二月一號

總代理處美隆洋行

◆林美孖田萬蘭池酒

啟者現今叻地所最通行之頂上法國林美孖田萬蘭池酒係由法國林美孖田公司所創（該公司成立於一千七百二十四年）

唯一採辦人和蘭士蝶列地唎冷公司

寫字樓設在新嘉坡亞嘅門牌五十一號五十三號五十五號五十七號

下列之商店均有發售

振源興牛車水大馬路　錦興土庫街　新來成爵賀得力
振源勿基　福建興梧槽律　陸南興恕美芝律
強兄弟烏節律　錦昌豫木街　天興寶龍岡律
生源柏基士賀得力　來德和梧槽律　瑞利吉靈街

Sole Importers:
THE HOLLAND STRAIT TRADING CO., LTD.
INCORPORATED IN HOLLAND.
51, 53, 55, 57, The Arcade, Singapore.

一千九百一十八年七月一號

Osaka Mercantile S.S. Co., Ltd.
(Incorporated in Japan.)

大坂輪船公司
（電話一千九百廿五號）

啟者本公司之輪船堅固快捷常川來往各埠如欲搭船附貨請到本行面商可也

每星期來往新嘉坡與蘇門答臘
石見丸　十一月五號往日裡
天智丸　十一月二號往布林廚

每兩星期來往爪亞與網嘮
福州丸　十一月五號往爪亞
澄州丸　十一月五號往網嘮

來往爪亞與加路吉打
安南丸　十一月　號往加路吉打

來往日本與孟米
十一月　號往孟米

來往北美洲
亞拉伯丸　十二月　號開行

來往南美洲　丸十一月　開行
來往南非洲　丸十一月　開行
來往歐洲　丸十一月　開行

大坂輪船有限公司啓

一千九百一十八年七月十八號

廣東鳳城氏良藥

此丹旺血補元平肝消鬱調淨瘀血效功最靈屢有經驗凡一切經期前後肚痛月痛不調或多或少或久不通或淡或黑或經月一期或一月數至或過期不息或稀瘀經冷血山崩漏白帶白淫紅崩血秘經血內積血脹氣塊四肢困倦骨蒸熱潮心腎虛氣喘久咳傷胎小產孕婦生育過多年崇陰新舊諸症連服此丹三月必能消除瘀血倘氣血不足無經期錯亂之患如處女經閉經中焦氣血不期服之自能通經活血產後經秘不通服之即能滿和服血奏效如神

神效痢疾丹

痢症爲大症也初起由飲食不節或由暑熱久積或感四時疫氣因時而發肚痛積滯裹急後重日久延綿或爲噤口痢凡其症危矣此丹消積血理氣消積去滯不論紅白痢噤口痢等症服之藥到病除有陰陽轉輸之功人人稱頌眞爲萬靈眞治痢之靈丹也孕婦忌服　每瓶銀四角

萬應除毒露

此藥功用極廣治初起惡毒大瘡癰疽瘰核瘰癧熱瘡乳岩乳瘤乳核小兒胎毒花柳疔毒魚口便毒楊梅毒初起下疳紅腫片及無名惡毒持瘡等症每日用藥搽患處一七次數日全愈屢試屢驗誠外治之聖藥也　每瓶銀五角

九種心痛散

心痛肚痛氣痛等症由寒滯食積氣鬱所致有時作止者有經年不愈者此藥散行世自有餘年名馳中外凡遇心胃氣痛等症服之立效止痛屢試屢效大人每次服一錢小兒五分開茶送下　每樽銀六角

小兒疳積散

專治小兒食積不化面黃肌瘦肚大青筋腹痛脾濕潮熱往來倦怠非痛不思飲食或多食不飽愛食泥土常咬指甲多啼善怒長兄生人等症速服此散不獨病除且能健脾開胃長肉爲顧誠家常必備保赤之靈丹也每服五分用滾水送下　每瓶銀四角

八寶珍珠膏

此藥膏有拔毒止痛之功去腐生肌之妙專治花柳下疳魚口便毒爛疔瘡乳癰乳岩小兒臁瘡腳等症宜先用金銀花甘草煲水將患處洗淨後用此膏貼之日換一次自然全愈　每盒銀六角

總代理　星架坡大馬路　衛安公司

朱中興普濟水

近日市上許多假冒貨出現宜留意

近查市上有射利奸商私辦僞貨假冒朱中興救時普濟水低價發售其裝束模樣俱用電板摹倣以冀魚目混珠推銷僞藥味則優劣攸分及彷單內之仲景眞像正貨則眉目玲瓏僞藥則糊塗難辨諸君細看最易分晰按普濟水保救急扶危之要藥性命攸關彼輩敢以僞藥假冒希圖漁利害世誤人誠非淺鮮本主人心存普濟用特刊告揭明并聲明南洋一帶特托石叻衛安公司一家爲總代理凡南洋羣島各埠商號如欲就近採辦者須與石叻大馬路衛安公司購買方是朱中興救時普濟水正貨免爲別家之假冒僞藥所悞也

朱中興主人謹誌

○朱中興救時普濟水爲治時疫及百病之大救主

本主人創製救時普濟水行世具功效之神久爲中外推許固非本主人之飾詞欺世藉爲營利之具也考普濟水之最神處係有病服之固能去病即無病服之借助精神治病之多是稱萬應而藥性中和不寒不燥無偏勝之弊有時指之宜九爲時疫之絕大救主者近年來各處發現時疫願此水而全活者無算蓋每年之發現時疫種類不一此水無論是否疫極痧氣伏暑火證霍亂吐瀉感冒一切時行邪氣瘴氣等等均藥到春回嬰之凡觸風寒感冒身體不適者膈傷風立刻服之數分鐘即見奇效至於平居無恙日服少許之藥以防護久足免時疫傳染之虞倘勿以爲能治如此因險症遂疑不利常人者此水神中之神竊爲世界上獨一無二之神藥也用特刊告揭明以告同胞新勿以一般貿利者射利之習而河漢之則本主人之幸也

分售處

庇能衛安公司　吉隆坡余仁生
石叻驪氏藥房　吉隆坡余仁生
巴城三昌公司　太平余仁生
坤甸利南公司　朱卡華泰號
吳哥和華公司　芙蓉余仁生

▲新嘉坡總代理朱中興救時普濟水石叻大馬路門牌五十四號

丁巳年四月十六日

衛安公司

在分局庇能新街門牌六十五號

福建

△漳廈戰事經過之補述

當粵軍總司令陳炯明克復大埔永定之時。乘破竹之勢。一鼓而下龍巖。再戰則克南靖。閱者當知漳州地理之關係。自汀州以至漳泉一路。皆嶺山峻嶺。道路崎嶇。隨在皆有險要可守。徒以北軍無心戰鬥。故粵軍所至。戰無不勝。攻無不取。旬日之間。略地數百里。迫南靖克復。陳總司令即至縣城。（即南靖城）親師。北軍亦集中漳州。蓋八閩精華。李於漳泉。漳州克復。廈門指日可定。至是則閩不足平矣。統北軍在漳兵力。幾及一師。然粵軍分攻西南北三門。勢甚激烈。北軍遂紛紛向東門逃去。以保廈門。李厚基亦知漳去。無異閩去。派大兵沿漳廈鐵路防堵。不准北軍入廈。令其反攻漳州。無如勇氣已喪。不可再戰。北軍必欲逃回廈門。李厚基遂下令剿辦。北軍於是反戈相向。南軍遂克復漳州云。

近有人由廈門回汕。述及該處情形。謂我軍自此次戰勝。及浙軍聯合後。勢如破竹。李厚基於漳州失後。即由福州逃至廈門。現我軍已雲集該處火車站。預備攻擊。領事團詰李是否欲以廈門爲根據地。誰謂漳泉已失。廈門斷不能守。勸其及早離廈。以免糜爛地方。李因被詰。已於前日乘艦逃往上海。現該處商民。已預歡迎我軍云。

漳州自被南軍克復後。北軍紛紛來廈泉一處。覓中受其勒派四十萬金。分毫不能減少。雖經商會開議求減。彼都人士。惟有舍寬塢集。加數交繳而已。詎北兵自得金後。分兵移往泉州。不料泉州已爲南軍先奪。於是兩派之兵。在於泉之新門西門二處對壘。北兵更用野蠻手段。兩處開砲轟擊。則彼土之鄉社街衢。忽變平地矣。現泉路之信息及電報。已斷絕交通云。

泉屬民軍遍地。該處人民。因爲避兵之計。先後搬移來廈者。日有所聞。而近日間。由漳州搬家來廈者。較泉屬尤多。合兩地而統計之。當在千家以上。而泉人之來。猶其原因。多謂南軍已到漳地。危機可危。不得不遷移避禍。以致廈埠兩處房屋。租住一空。實吾比舊倍增。雖極湫隘之屋。亦不患租住無人。倘或廈中再有不靖。則避亂者。又將何以爲情云。

愛同學校遷徙新舍廣告

本校經于十一月一日遷往新舍此後凡訪諸君以及郵件均請投至直落亞逸街門牌一百七十二號爲盼

（英文住址） No. 172 Telok Ayer Street　AI TONG SCHOOL

中華民國七年十一月二日　愛同學校佈

緊要廣告

公啓者此次籌賑東粵水災幸承　諸寶號先生慨解仁囊鉅款賴集廼者沿門勸募業已停止進行統計捐款收已八九當經會議公決先匯災區餘款理亦亟應從速撥匯俾資救濟惟據財政員陳君嘉庚報告謂所餘未收之款約有二成至今仍未收領等語竊思此次廣東水災非常慘鉅倒懸待解稍緩勢難用謹刊報通布凡我　同僑諸寶號先生如已認捐而未交銀者敢請於登報日起兩星期內迅賜照交財政處派員收領或於期內送由大坡二馬路吊橋頭謙益米較均請取回陳君嘉庚發單存據俾得及早撥匯前途幷荷手續不勝感荷之致謹此通布敬候　公祺　乙

民國七年十一月二日

星架坡同濟醫院籌賑廣東戊午水災捐處辦事所謹啓

恒紅煙（大減價）

即日起計在本坡沽出價列

廣恒 大包壹百四十庄 紅烟每箱沽價 八十六元

恒棧 大包壹百四十庄 紅烟每箱沽價 五十三元

廣恒細包五百六十庄紅烟每箱八十八元

恒棧小包五百六十庄紅烟每箱五十五元

廣祥生 大包百四十庄 紅烟每箱沽價 四拾八元

▲寄往別埠在丹絨巴吉領貨價列▼

廣恒 大包K.H.墨紅煙每箱沽價八十元

廣恒 細包K.H.A.墨紅煙每箱八十二元

恒棧 大包H.C.墨紅煙每箱沽四十七元

恒棧 細包H.C.B.墨紅煙每箱四十九元

廣祥生 K.C.S.墨紅煙每箱四十二元

本號電話壹九五四

戊午年九月廿八日　星嘉坡廣恒號謹啟

一在廣州城杉木欄廣祥號發行
一在江門醫院街廣恒號發行
一在香港文咸西街恒記號發行
一在吉隆坡北衛口恒棧發行
一在馬六甲吉寧街廣和生發行
一在芙蓉廣生發行
一在坡得申廣生棧發行
一在巴音廣生棧發行
一在金寶廣恒棧發行
一在地摩廣棧發行

二月五號

表揚良藥

香港中醫　花柳專科

張大鵬像　專准註册　商標爲記

張大鵬先生號少岐學足三餘得通一貫國長沙之奥紹景岳之風蘆君種杏一林郭生曾藥西市懸壺香海二十餘稔奥中外馳譽婦孺知名原不俟逢人說項惟是識拥有素慈藹鋼餒知先生學識過人師傳有自學符親製方以病施故能效奏刀圭應如桴鼓此皆由儒通醫深造堂奥故贊金而名屠之也謹書數語以爲病者購藥之南針焉

張開儒　周怡崽　林虎　謝己原　王紹一
譚浩明　莫榮宇　陸孟飛　梁杓　張俊勳
陳炯明　李炳榮　莫紀彭　成光　朱兆奎　趙端　同誌
方聲濤　楊督　甄元甫　周仁　蔣曉春

余幼習醫學精心研究學業既成在香港行世廿餘年著手生春藥到病除久蒙大英　香港政府考驗大加賞註册張大鵬骨傳商標給予文憑在案所製奮勝丸散功效如神名馳中外視彼埠上運來香港花柳假藥並無政府考驗憑證一味大言惑衆自詡神效以圖射利者　邇來外埠保游我張大鵬之藥日益衆多而本館在南洋各埠亦未有支局致購藥者殊多不便茲託星架坡大馬路嗇安公司在南洋各屬全權總代理以便僑胞就近採辦如蒙賜顧請注意認明香港政府註册張大鵬像商標方是經政府考驗過之良藥免爲假藥所誤也　張大鵬誌

總發行所香港本館總代理石叻大馬路嗇安公司

長大鵬醫生

止痛清濁　第一聖藥　思此症者　注意注意

上痛白濁丸

此丸專治白濁黃濁血淋沙淋[illegible]

花柳骨痛　風濕骨痛　服此藥水　當面見功

專治花柳[illegible]

花柳壁瘡　逐年不愈　服此藥膠　盡拔根株

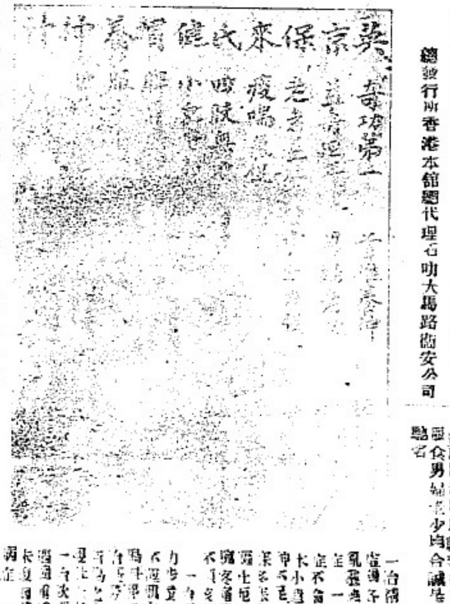

[illegible]

服法每日三次每次一湯匙

期腹痛子宮虛冷久不孕育及赤白帶下崩漏小產等症胎前產後更宜多服

定價　大樽銀式元　每打二十元　小樽銀壹元二角半　每打十二元五角

戊午年九月初十日

總發行　石叻　嗇安公司

分售處

巴城三昌公司　宋卡華盛公司　吉隆坡廣嗇生　架刺吉打貴發
坤甸利南公司　吉隆坡廣嗇生　石叻羅氏藥房　暨盛港保太和
芙蓉利華公司　太平華生生堂　馬六甲裕盛號　吉隆坡濟生堂

OUR DAY Lottery 1918. 紅十字紀念

實得力三州府 政府批准 弍百萬員彩票

OUR DAY Lottery 1918. 紅十字紀念

大英一九一八年紅十字紀念會

實得力三州府紅十字紀念會之二百萬元五釐半息軍債彩票經 政府批准由紅十字紀念會彩票職員辦理一切其詳細章程列左

彩票每張定價十元

定〃二十萬票共價二佰萬元或不滿足定額則照售出票數之欵分派將收入欵之總數撥現金三巴仙助英國紅十字會

其餘之欵除費用外悉用實得力三州府之五釐半息軍債券派彩如左

第壹彩應得三十巴仙

第弍彩應得二十巴仙

第叁彩應得一十巴仙

又甲種一佰名共得采二十五巴仙

乙種一佰名共得采一十五巴仙

得采之票總共二佰零三票

售票處各銀行共有發售

用郵寄購買票概不收納

本坡發售采票限至一九一九年二月廿八日星期五下午五點鐘截止開采之期定一九一九年三月廿一日星期五其開采之地點及時刻容當登報通知

外埠代理售票者必須於一九一九年二月十九日星期三以前將存根及未售之票一律繳回星架坡

凡票號得一采後如其票號重開不能再享得采

中采之票須由開票日起限六閱月內投到領采若過期未領則將該票取銷其數撥歸英國紅十字會

倘有爭論發生須由采票職員所斷爲解決（采代彩）

紅十字紀念會彩票職員

花蘭君 廖正興君
蜜克君 吳克儉君
林秉祥君 黃兆珪君
林義順君 李深端君

總籌辦處本埠利思沙實得力門牌一號

大英一千九百一十八年九月十四號 庶務員某某謹啓

△六十歲之老翁服士提倫斯酒之功用▽

某顯著醫生此言謂日前有一人欲在公署處求一職役到來請驗身體蓋必須有醫生發給合格之證書方可就職此人年已六十其氣血之壯健儼若一弱冠之武夫以余觀之實屬詫異因此詰之此老人答曰余之體格比五年前大相懸絕蓋余曾患咳嗽劇疾由肺痿而來一甚一日胃口已閉氣力枯竭已無生活之情幸得友人指示購服士提倫斯之補血酒服了數樽諸恙盡除由此精神日增氣力日旺今非昔比誰士提倫斯酒之力曷克有此轉老還童之功乎該醫生登信戲酒確能培養虛損爲療治肺病及血滯之靈藥平常人服之能令臟力充足筋骨強壯動作倍覺精神矣諸君如欲購買此酒請到本坡各西藥房便可得原庄之貨矣

英一千九百十七年四月二號

THE HONGKONG ROPE MANUFACTURING Co., Ltd,
INCORPORATED IN HONGKONG.

呂宋索纜發售

啟者特字通知香港渠其鑫弗撥露公司即香港製索公司設立一千八百八十三年乃是製造淨呂宋索三股伴英寸至十英寸四設三英寸至十英寸諸君欲知價值貨式各情者請各玉臨新嘉坡勢格路頭門牌二十五號香一面詢本代理人亞圖吉乎便悉其詳矣此佈

西一千九百十七年三月十號

代理人亞圖吉乎啟

GREEN ISLAND CEMENT Co., Ltd.,
(INCORPORATED IN HONGKONG.)

英國灰磚發售

啟者特字通知青洲英坭有限公司之勒蘭英國灰磚補貨盅三百七十五磅每包貨重二百五十磅又有砂結各式英國灰所製之 光面磚各皆式水稻磚等 諸君欲知價值貨式各情者請各玉臨新嘉坡勢杉路頭門牌二十五號香一面詢本代理入亞圖吉乎便悉其詳矣此啟

英一千九百一十七年三月十號 代理人亞圖吉乎謹佈

本號所到各國火柴材料精良貨真價實久叨各界樂用以故信用最著今更大加擴充多出新牌不但有中枝幼枝之標別更有大盒細盒之異同欵式諸多無美不備總以供斯各國合銷爲標準焉無論批發零沽價均克己若叨定製新款最易商量遵有糖豆海產中國土貨發行諸君熱心振興土貨則中國富強人人均享自由幸福矣

民國七年二月五號

怡盛隆啓

寶光生油

本號另有寶光墨生油乃採辦最好從化地道之貨氣味清香誠食過自稱羨不置也其尤信用照著者則所庄十斤庄五斤庄均十足重數不比別家減輕斤兩但圖私利問審買者唯受祖失也請君光顧請認實光墨爲記

星加坡馬交街門牌四十二號

電話二二三六

"HIS MASTER'S VOICE"

Gramophones and Records

狗仔嘜（二七八留音）

聲機器及唱碟

本公司現有新到大帮狗仔牌留聲機器唱碟中國廣東福州各劇音樂及歐西音樂並人音樂等等俱全零沽躉賣均從其便價甚相宜有意者請向本公司取閱價目樣本可也

英一千九百一十八年二月十九號

來佛亞利士街謀得利有限公司謹啓

S. MOUTRIE & Co., Ltd.
(Incorporated in Hongkong.)
Raffles Place SINGAPORE

THE PATENT ...
No. 42, ...
SI...

廣告

博物院對門就是此佈

民國七年四月十五日

志成號主人謹啓

痧氣救丸丹

痔瘡登后丹

現年董事員

△正主席 陳君 △副主席 楊君福河 △監事員 李君 薛君中華 曾君伍典 吳君克儉

壽狗告白

求醫看看

The Eastern United Assurance Corporation Ltd
(Incorporated in the Straits Settlements.)

本坡

◉言歸於好

瓊人有甲。居於後港五英里地方。種植爲業。生有一女。貌頗可人。去年春。適在該處附近。開京菓店之同籍某乙。于歸乙後。情好甚篤。方冀永諧琴瑟。偕老白頭。不幸乙於前月染病身故。有弟某丙。向亦隨乃兄在該店帮仝經營。乙死後。弟與妻爭承遺業。妻則謂正式結婚之妻。有承領遺業之利權。於弟無與。弟則謂向來兄弟。共仝經營。所有生理物業。非盡乃兄所有。且乃兄祖國。亦尙遺有婦孤。若盡與乃嫂。則祖家之嫂姪。將不免塡於溝壑。兩方各執。幾致興訟。嗣經和事老極力勸解。並告甲以乙祖國家中之情况。謂若丙無此生理以藉手。勢必不能接濟家中之嫂孤姪。則乙之妻子離散。若敖之鬼。將不血食。甲與女聞言。亦動惻隱之心。且顧念乙之前情。經願聽公親調處。將該店生理。仍付丙經營。惟所獲之利。則作兩份均分。現雙方經言歸於好矣。

◉釘恨何深

昨天下午。有一華人。貿貿然行至十一間。迎面忽來毆漢。將其檎倒痛毆。拳足交加。若有深仇宿恨。而將致其死命者。然被毆者雖大聲呼救。卒無人援手。任其飽毆一塲。揚長而去。被毆者則倒地呻吟。及巡警至。始與仝來人力車赴醫局醫治。嗣即邀仝英差來該處緝拏兇手。而兇手已鴻飛冥冥。不知去向。雖向各地方極力偵查。卒無所獲。聞被毆者係潮人。名亞味。因去月杪。該毆漢在該處某號設賭被拏。而向來犯賭者。居留政府。僅科設賭者以罰金。而於容留者則不問。此次爲正本淸源計。除將設賭者分別處罰外。並科容留者以五百元之重罰。故該處凡前曾設賭之地方。包租者皆有所儆。不敢復行容留。致將該處依賴爲活之一般賭徒飯碗。盡行打破。因疑係亞味作線。銜恨甚深。故昨天相逢。即將其痛毆洩憤。然而不法亦已極矣

◉狎邪客攏花折柳

前晚十點時候。小坡新街內某妓院。忽有人聲鼎沸。警笛亂鳴。驚動鄰人。咸來集觀。緣有閩人三名。到該院狎妓。不知言語之間。如何衝突。三閩人皆係粗暴之徒。因將妓毆打。致令笙歌之地。忽爲擊鼓之塲。三人行兇後。擬即逸去。奈院鴇將欄門緊閉。不肯放行。嗣經警察聞聲趨至。即將其拘往警局而去。妓與鴇亦隨往指證。想一經訊究。非監禁則罰鍰矣。噫。該三人得無自尋煩惱乎。

◉瘋人怪狀

昨天下午。有一瘋癲華人。年約而立。在小坡芒果腳地方。一絲不掛。不言不笑。坐於地上。婦女經過。盡皆掩面而趨。圍觀者以其不雅。喝令穿袴。彼非惟不聽。抑且不顧。觀者無如之何。嗣警差至。彼仍如故。警差因將椅草草强縛於其腰際。並呼車載其往瘋院調治云。

◉夫妻用武

粵人某甲。寓牛車水玷巴實得力某屋。向在該街道傍賣菜度活。昨日偶因小故。與妻齟齬。竟以刀砍傷妻之手部。其妻則嚌罵不休。甲即逃遁。不知所往云。

◉同種相殘

昨晚七點餘鐘。牛車水碩莪街。忽然人聲鼎沸。觀者塞途。訪員路經此地。駐足觀之。則有粵人某甲。與閩人某乙。因事衝突。始而角口。繼竟用武云。

◉海有浮尸

上星期六日下午。丹戎巴葛海濱。有年約六歲之童尸。漂於一木桶。任其飄流海面。後爲警官瞥見。但此尸骸霉爛已極。想乘潮水中。已有一星期之久矣。

◉線人被毆

潮人甲乙丙丁等在振興貨得力。門牌某號。開賭番攤。有一線人前往索賄。被甲乙等以老拳。該線人心甚不甘。即回警局。報知警長。帶差多名馳至。甲乙等相率逃散。不能捕獲一人云。

◉僞紙幣案判結

閩人林千。被控僞造一角紙幣。藏有僞紙幣。及有製造僞紙幣之器具。黃台與婦人佘枝被控藏有僞紙幣。昨日在臬堂審訊。第二三兩被告延那利士律師辯護。第二被告供稱。我是一瓜菜小販。纔出之僞紙幣。係由市上買物得來。我不識字。無從分別其眞僞云。第三被告。乃第二被告之妻。亦不認有罪。訊畢。衆陪審員退入三十分鐘。出庭時宣佈首次兩被告有罪。第三被告無罪。官判第三被告釋放。首被告監禁苦工五年。次被告監禁苦工六閲月。

◉聚賭逮案

牛車水碩莪街門牌七十六號。三樓頭房。向招集閩人在此賭博。昨日下午四點十五分鐘。被線人偵悉。陪報知警長。帶差多名。直上該樓。拘獲九人以去。

啟新公司

Address:—Khai Sun & Co. 215, South Bridge Road, Singapore.

新到大帮

十四磅美國兵紙　廿八磅忌廉列白紙
卅三磅白新聞紙　五十磅白新聞紙
八十磅棕色皮紙　十五磅德壂順兵紙
廿四磅忌廉列白紙　十三磅白兵紙
大帮石版紅紙

諸商賜顧無任歡迎如欲看辦函到即依址寄奉

戊午年七月十六日 星洲漆木街啟新公司謹告

痳氣散丸丹

廣告 …博物院對門就是此佈 民國七年四月十五日 志成號主人謹啓

痔瘡發后丹 治內外痔瘡肛門腫痛大便… 一治小兒…

THE PATENT … No. 42, … SIN…

◉壽狗告白

啓者鄙人今日在烏節律失去小犬一頭名嗅（招地）如有四方君子能將原物送還本宅當即酬謝決不食言

英一千九百一十八年十一月七號

烏節律門牌一號士的芬臣姑娘啟白

◉養正建校辦事處啟事

啓者敝養正學校前議建築新校舍於豹克山獨自籌辦以來既逾一載終校圖之改易及地段之轇轕中間曲折般復經營全校之圖始行告竣由敝董事部評閲之後呈請工部局查核已邀批准在案現正商権各項材料力謀積極進行招估工程期當伊邇語云三軍未動糧草先行土木一興需財孔亟前蒙　各埠熱心殷商巨紳所捐之欵已達十萬餘元除荷屬各埠早已淸收外其餘未收者議决准本月內一律派員催收藉以備儲支應爰此預告一俟奠基之日另當東請　涖臨導希　指示方針俾得率循正軌久諗　諸公興學育材引爲已任當此歐戰中英法二邦鑒於前貫國民教育制度之未盡善也乃重行編訂恒施强迫繼續教育之法不因從役於戰事而稍妨碍其發展是教育爲社會國家之命脈爲當務之急早在同僑洞鑒之中况敝校歷承將護當亦樂於共促其成也此佈

中華民國七年十一月七號 養正建校董事部 胡英甫 吳勝鵬等公啟

現年董事員

△正主席 陳君歐謙　△副主席 楊君瑞河
△查數員 李君竣顯　薛君中華　曾君伍典　吳君克儉

華英電影戲

▲每逢拜一拜四換畫▼

△民國七年十一月七號八號九號十號晚開演

秘手黨）一齣離奇無比巧妙非常不獨廣增見聞而且開（拓智識實乃獨一無二之佳而艷後登前之妙劇也是夜續演四幕尤爲可觀茲將此四幕之內容略列於下由秘手黨黜自巢中奪去（多利氏）之少金盒大喜然其黨人失愼被氏逃脫乘勢將巢付之丙丁焉同炸箱未燬其父之律師致電內稱已知乃父之遺書藏於何處矣氏由是與（林）偵探即往（屈尼）海島取書途遇黨魁卒幸脫險及後黨魁欲害氏時適林偵探到後演至此止事後如何請觀下拜四速下便悉

◉本院電話第一千六百三十號

七點半開演		九點半開演	
一	新奇笑劇	一	奇妙諧劇
二	星期影 配什錦 第六期	二	過則勿憚改 全套五幕
三	義賊報恩 三幕	三	秘手黨 第五六七八幕
四	求淑女 全套五幕		

休息十五分鐘　大馬路牛車水尾華英 主人啟

◎求醫者看

李煥燊先生儒而醫者也本年四月間鄙人年方十一歲之姪女因患夜熱病纏綿十九夜之久得先生治愈業已登報表揚今鄙人賤室因患經期前後腹痛及常流白帶之症屢醫無效又得先生治痊可見先生於兒科婦科確有經驗矣本坡廣惠肇方便留醫院月前因院內中醫鄧淸甫病故遺缺需人承乏特具公函聘請先生充任先生滿擬就職惟因在叻報勘理編輯難覓替人故尙不就然即此可見先生之醫學足以取信於人矣鄙人因誌感先生大德無以爲報爰併述之以爲世之求醫者告焉

先生寓海山街門牌五十五號

民國七年陽歷八月廿六日 黃聘朝披露

東京海上保險有限公司
Tokio Marine Insurance, Co, Ltd. (Incorporated in Japan).
實備資本一千五百萬日元 已收股銀三百七十五萬元

明治火險保險有限公司
Meiji Fire Insurance Co, Ltd. (Incorporated in Japan.)
實備資本一百萬日元 已收股銀五十萬日元

以上二公司受保洋面水險無論世界各埠均可受保及保火險兵險等價格克己諸君幸垂意焉

Mitsui Bussan Kaisha, Ltd. Agents, Singapore. (Incorporated in Japan)

石叻三井洋行 謹

英一千九百十八年九月十號

㊣敬頌良醫

醫所以賜安危寄生死非有學問不能識也非有閲歷不能定也非有道德不可信也儒醫張春臺先生到叻五次前後醫愈不可勝數淸海等親知其醫治奇難之症他人所轉手而無可如何者一經先生調治轉危爲安回生起死更僕難數而先生絕少驕傲之習常存謹愼之心眞有學問有閲歷有道德之良醫也

先生醫號春臺乳名順德現寓五代天宮萬山堂三樓淸海等爲登報章藉表感忱并以告我僑胞凡有抱恙者知所敦請是亦保種强種之道云爾

楊淸海 張龍眼 吳福皓 劉佳瑞 葉鼎欽
薛中華 張崇松 章任和 陳逸才 楊誠篤 仝拔當
薛武院 石魁烈 蕭光全 劉爲盛 賀鶴武 啓

民國七年七月八號

The Eastern United Assurance Corporation Ltd (Incorporated in the Straits Settlements.)
英一千九百十八年六月一號

京省

●西報之成都通訊

大陸報九月六日成都通訊云。熊克武已赴重慶與督唐繼堯會晤。雖會議之目的。並未外洩。然聞其將討論南方與北方之關係。若、方政府。繼續存在。則總統問題。亦將提出討論云。他報紀載。謂熊氏圖將於成都平原。設立電廠之權。售於日人。熊氏一經知悉。立卽加以辯白。並請以正式否認。送交各報云。用政府遣散軍隊數營。兩日前有被遣散之軍士若干。竄衆北部。意欲爲變。幸其司令非怯懦者流。立命開鎗。死傷廿人。拘獲四十人。餘均逃散。監縣鴉片風潮已告終。其地人士。不得不俯首服從。成都優勢之軍隊。換言之。卽其所得。將由軍人收養。而地方領袖。不得染指也。此項鴉片。已激起無數紛爭。究其竟數幾何。殊復耐人尋味。以意推之。必爲一宗巨款。蓋戀功與權。及松本山界內。均有大批烟土收藏也。今秋禾稻收成。爲光復以來最。故我人現在僅望得一強有力之政府。以整理一切而已。西南綿州地方。官軍與土匪。正在劇戰。本年夏間。大股土匪。膽敢於山間建立碉堡。蹂躪四鄉。上月復四出搶掠。猖獗異常。於是軍界除剿捕之外。遂無他法。其始兵匪秘密交通。已而匪氛益熾。乃不得不更派生力軍。頗望其能切實剿捕。藉弭匪患也。迄今已斃匪首二人。破碉堡一座。並燒燬賊巢甚多也。

●後患方長之潯路借欵

南潯鐵路。因路綫太短。自開車以來。營業卽不發達。然商務日有進步。故該路營業收入。亦隨之增加。據調查民國五年全年收入。祇有廿餘萬。六年則加十餘萬。有三十餘萬矣。今之營業。較之昔歲。尤爲發達。全年終可望得四十萬。聞善於統計學者云。如南北和議告成。不受戰事之影響。加以管理得法。每年可上百萬。至用途則年年加增。雖時聞該路裁冗員。省虧耗。用出之數總。較往年爲多。裁甲一項。卽加乙丙丁三項。如此行去。安能支持。或云鐵路保息。爲數甚巨。何不能做所保之息。孰知名爲保息。其實尙不敷養路之費。如保息實行還息。卽養路又須借債矣。該公司造欵向日商所訂合同。均以無不還利及本金。爲期以七年十二月末日爲止。若未履行借還合同。卽於八年一月一日爲始實行管理營業。現收監督有用趣。能早日成立。爲時久祇有十十一十二三個月。無金之術。不知當事者有何妙法。扺制日商不如期管理營業。設一旦實行。非特南潯路完全送入日人之手。卽江西全省之命脈。亦留之於日人掌握之中。該路原借日資七百萬。每期息金廿餘萬。自六年上期至今。已有三期利息未付。加以本年下期利息。共需洋百餘萬。不知何以善其後也。

SOLE AGENTS RONEO LTD., SINGAPORE.
(Incorporated in England.)

輕活打字機可能任意粗用而不致損壞者其爲御用第五號之打字機乎此機之特色有三(一)動作靈活(二)輕便異常(三)形式雅觀且有莫大之功用自一千九百一拾四年以迄於今協約諸國購買此種之打字機已逾幾萬之數蓋打字機之款式雖多而其功用之特色可推御用之第五號爲首屈一指也

寫字樓設在哥利亞基門牌拾四號又一

英一千九百十八年十一月九號　四?

唯一代理人羅尼和有限公司謹啓

鋪在廣州

敬和堂

馳名經驗各項膏丹丸散

南圖街

啓者本堂在廣州開設百有餘年秉存祖傳良方揀選上等藥料精工監製中外馳名蓋丸藥精良功效必速近三十年來北京金山一帶各埠紛紛來求代理者皆圖利爲最近南洋各處函購托辦絡繹於道知南洋各埠會豐商店經理名家藥丸均皆妥當且晉不資充牌偽冒之弊皆是以特托其爲南洋各埠總經理以便僑胞購買是得真貨本堂稱念貴客深情取貨格外從廉一以柔利請各一以圖請君雅意幸新賜教焉　敬和堂主人啓

男子身體虛弱腎元虧損常服培元種子　粵東

敬和堂　培元種子丸

此丸能助精神強腰腎培元養氣滋水補火聰治男子腎虛身體屈弱氣血兩虧頭昏眼花皮黃骨瘦腰痛骨痛夢遺不禁心神恍惚手足酸軟便後餘滴老人夜尿夜不安眠水火不濟心腎不交服後能將百病消除固本補元則凡事無不歡樂矣

每盒叻銀一元四角
每打十四元

金鎖固精丸每罐叻元　十頭痧氣丸每盒六毫
耳聾耳鳴丸每罐叻元　十頭紅靈丹每盒六毫
夜夢遺精丸每罐叻元　十頭益母丸每盒四毫
正海狗腎丸每罐叻元　十頭仙露茶每盒叭毫
婦人白帶丸每罐叻元　頭錦寧神丸每盒六毫
龜鹿滋腎丸每罐叻元　頭雙盒寧神丸每盒叻元
參茸衛生丸每罐叻元　兩頭寧神丸每盒叭毫
八寶鹽蛇散每樽三毫　兩頭補腎丸每盒叭毫
十頭理中丸每盒六毫　十頭跌打丸每盒叻元
十頭益氣丸每盒六毫　四頭跌打丸每盒叻元
頭雙料寧坤丸每盒四毫　跌打駁骨散每樽五毫
頭雙料茸坤丸每盒六毫　肥兒疳積散每樽壹毫

婦人經脈不調臨經腹痛服之百發百中　粵東

敬和堂　調經烏鷄白鳳丸

此丸能通達內外四肢百骸無所不到遂虛必補有弱者扶而猶已補血不經爲最力凡婦女月事不調或多或少經前經後肚痛腰骨疼痛頭昏眼花血山崩漏赤白帶下口咋痰涎傷胎小產後血兩虧病後失調服之使其身體強壯易孕安胎調經種子爲女界之至寶也

每盒叻銀一元四角
每打十四元

吉隆坡五洲藥房　麻六甲安樂藥房
庇能中法藥房　坦羅會豐商店　金保會豐商店
亞羅中法藥房　總論中法藥房　太平會豐商店

總經理　石叻會豐商店

戊午年元月初十日